滿洲報
(第三種郵便物認可大正十一年七月廿四日)
昭和三年六月十六日
(本報價目)每份現大洋五分每月現大洋一圓一角三個月現大洋三圓二角六個月現大洋六圓二角全年現大洋十二圓郵費先惠郵票不收
(廣告刊費)一行十四字起碼實刊一日每行現大洋一圓特別及長期者另議
大連市山縣通一四二番地 發行所 中日合辦 滿洲報社
電話 (編輯部(長)七五一三番 經理部 四〇三四番)
振替貯金口座(大連)二七三番

論說

北伐成功 (實)

溯自北伐以還、屈指計之、迄今不過二年有半耳、由粵出師、長趨北上、始則飲馬長江、繼而渡過黃河、蔣馮閻更得彼此連結、互相呼應、沿京綏京漢津浦三路、進迫近畿、完全佔領京津矣、於此縱橫數字內、雖東三省獨樹五色旗、尚未入版圖之中、而內地則無不隸屬於青天白日旗之下、所謂北伐者殆可謂為告厥成功也、夫北伐之初、地盤僅一省、甲兵僅數萬、與多數擁有雄厚實力之軍閥相抗衡、世人已曉其不易、又安能望其成功、乃因將士用命、指揮有方、遂漸擴張、日事開拓、對於多數據有雄厚實力之軍閥、犁庭掃穴、相次蕩平、飛越山川、直搗幽燕、實出乎意料之外、且其間縱有左右分裂、寧漢相爭、致使北伐、迭受頓挫、亦祇費二年有半之時日、否則北伐成功、必猶有速於此者、固不待於今日始也、今日北伐成功、即南北由是統一、國家從此和平、誠令人慶幸不置、雖然、北伐成功、乃破壞告一段落耳、破壞之後、猶當建設、庶政之如何設施、軍事之如何整理、以及如何振興工商發展實業、便利交通等等、皆在建設之列、即皆當銳意進行者、藉以休養民生、挽回國勢、不然、徒事破壞、建設毫無、其成功與未成功等、而且經一番大戰、亦消耗精力塗炭生靈而已、則今後北伐成功之各方面、仍應和衷共濟、戮力同心、極謀進行建設、俾國家日進於富強之境、而人民得各安其業之樂、庶不負北伐之初心也、邇聞寧馮閻意見紛歧、反馮戰又在醞釀、如馮極力主張以北京為國都、寧方則持南京為首府、其他如地盤問題、解決共產黨問題、寧馮間亦多背道而馳之處、蔣介石此次辭職、亦有為防馮野心說、果爾、則北伐縱然成功、而干戈擾攘之中華民國、仍是用兵不已、禍變相仍、言念前途、不寒而慄、切望所傳者之不確也

馮玉祥電令所部離北京 方振武軍亦退 天津鎮靜危機已去 (十五日北京專電)

馮玉祥十三日夜電令鹿鍾麟韓復渠劉鎮華由北京撤退百華里外南苑之韓軍十四日朝來已向東撤退劉軍亦撤退通州以東矣(十五日天津又電)方振武軍依南京政府命令退出廿華里外駐紮其與晉軍之對抗狀態已經緩和形勢從此鎮靜天津危機已去云

徐方表明無他意 南桂馨訪問日司令請安心 (十五日天津專電)

南桂馨十四日午前十時訪問新井司令官談云徐源泉方振武均依南京政府命令服從天津警備總司令傅作義之命令者故明並無他意故今後決不能再起紛擾確信可以維持治安請與安心云 又對日軍之維持秩序致謝而去

京津要職發表矣 (十五日北京專電)

閻錫山奉南京政府命令十四日正式任命如左 北京公安局長何成璿 北京特別市長王洪一 天津警備司令傅作義 天津公安局長南桂馨 直隸省政府首席商震 又省政府決設在保定云

北京分會之主席 張繼乎抑閻錫山乎 (十五日北京專電)

晉軍占領北京後國民政府即將設置臨時政治分會但首席委員推張繼乎抑閻錫山乎尚未決定故未發表云

天津一度之警擾 因方軍入津曾與晉軍衝突 (十五日天津專電)

方振武軍二千名泊天津晉軍阻止之以致十四日朝八里台日本兵營南方七華里之地點開戰砲聲槍聲一時大作日本駐屯軍五千名總出動為戰鬪之配置避難民紛紛入日本租界目下大混亂中

天津北倉間火藥庫被炸 (十五日天津專電)

天津中央停車場與北倉間之火藥庫於十四日早八時被疑似便衣隊者爆破一時變為煙霧淒楚狀況云

敗兵保甲隊衝突 天津街市槍聲頻起 (十五日奉天電話)

自十四日朝起天津街市槍聲頻起終日不息據裝甲摩托車之報告係敗黨兵士群衆與保甲隊互相衝突中國街保甲隊被殺頗多當成淒慘已極之光景各租界嚴重警戒比較尚平穩云

蔣介石偕其妻乘艦回故里矣

辭退總司令職之將介石曾卻各方面之挽留十三日午後六時偕美齡夫人率衛兵一隊乘軍艦永績號由寧下駛往寧波回其故里奉化矣(十五日上海專電)

國府政治會議 決議挽留蔣氏 任付張分戍京津

國民政府十三日之政治會議決議留任蔣介石又該會議決任傅作義張蔭梧為京津衛戍總司令矣(十五日南京專電)

日使抱恙靜養

芳澤公使連日效勞目因暑氣腸痛不能出席外交部之茶禮現正靜養中(十五日北京專電)

決不許奉軍立足關內乎 黨軍將一齊開始進軍 (十五日北京專電)

國民革命軍雖以佔領京津北伐即告一段落但仍懷掃蕩關內全部奉軍之決心近將實行內之第一第二集團軍似將往山海關方面第三集團軍往古北口方面第四集團軍往喜峰口方面其開始行動時期尚未確定 傳天津方面時局解決即一齊開始進行云

今後不再用武力 蔣介石之統一觀 對馮關係近來更好 已上辭呈後會見日記者談

國民革命軍總司令蔣介石、自張作霖退出北京後、歷訪閻錫山馮玉祥、協議今後大計、繼而遂如凱旋將軍南旋回寧與宋美齡夫人同往湯水鎮靜養除尚會少數之最高幹部外、餘則概不會見、至十日朝、發表其辭呈時、某日報記者得訪晤之機會、爰將其與蔣氏會談情形誌左

蔣介石提出辭表後、十日仍照常在總司令部接見多數訪客、整理各項事務、總司令部在最窄狹之街衢、屋宇則頗壯麗、惟係借自民間耳、記者趨訪時、見兵士荷槍帶劍、嚴重警備、國民革命軍總司令部牌匾、長大而且醒目、各門以及室內外、皆張貼革命標語、最後之二層樓房、為總司令室、蔣氏最近即居於此、進門登樓梯時、見警備兵右手持於手槍、繼導入總司令之私室、僅不過一晤淡之小會議室、中央置長棹、壁間懸中山遺像、天井則懸青天白日旗、室內佈置粗造、毫無精緻之可言隔室則充滿兵士與訪客頗為嘈雜、此時正值蔣介石與新任來訪之外部長王正廷談話、王氏辭去後、記者進與蔣氏晤談矣

蔣亦布衣化 對辭職不欲多言 效馬二之尤

蔣氏身着粗布制服、與兵卒相同、說者謂蔣氏最近力效馬二先生、禁止兵隊吸煙、同守粗布主義、凡總司令以下將校兵士、全無差別、祇胸間布片之章不同、蔣總司令胸銀布袋內、插有舶來品之萬年筆、等類、蔣氏精神活潑、氣概雄壯、金齒耀燦、鄭重迎記者坐談二觀其態度言談、毫無使人感到為已辭職人、似仍持其繼續努力於革命成功之態度也、對記者之質問、答云

余已提出辭呈矣、北伐已經成功、革命軍總司令部、依其條例必須撤去、故以為當然須辭總司令職云

可望不戰而解決東三省 正研究召集民會

對此似頗不欲多言為由此記者對於對局為種種之質問蔣氏逐一為簡單之回答、如次

北伐雖已成功、然猶未達到孫總理遺訓之成功也、何時能有其日乎、余亦不能豫言、然非早日使之統一成功不可、此後不再用武、擬以政治手腕行之、對於東三省非至其時、則何事亦不能明言、然既不進軍、又不戰爭、不久即有解決之望焉比次中國之統一、已有十分之望、當然須召開國民會議、現正研究其召集方例等、但亦必祇於孫總理之前主張之條件云

蔣氏談至此記者忽念及最近世間多有憂慮新軍閥將起而互爭者、遂以詢之蔣氏、據其答稱「今後無慮矣、倘有破壞和平者、國民必不容許而撲滅之」對於蔣馮閻三氏之協力、極抱樂觀、據云與馮氏之關係、最近更有深一步之友好關係」將於馮氏入京之風傳謂馮氏今後在陝西河南方面、仍有其可作之事、現在當不能入北京也」

反對遷都北京 問濟案則不答

轉又談及首都問題等、蔣氏反對遷都燕京斷言決不由南京北移」言次、記者詢蔣氏云「列國之南京政府承認論、甚囂塵上、總司令亦希望求其承認乎?」蔣答云「此當然也！余且期待列國近將承認國民政府處蔣氏談時、終帶笑容、惟不問則不答、記者對於濟案、因蔣氏乃一責任者、遂徵求其意見、蔣氏忽輕聲以「不答！」二字答之、對此案全然緘口不談、旋謂對於些小之排日運動、自必嚴重取締云

不談滿洲問題 藉忙碌而送客

記者與蔣氏之會見、將告終幕矣、最後記者又詢及滿洲問題、然在蔣氏亦頗難對答、故即起座、謂「非常忙碌從此失禮」欲以一言逃避辭鋒、記者此時亦不得已隨之立起、出室偕行至廊下、與蔣氏緊深握手而別、蔣氏乃往另一客廳、聞蔣氏近來實際上確極忙碌、蔣氏最初固不願會見新聞記者、尤不願會日本之新聞記者也、此決非蓄意排斥日本、誠因當此重大時機、關於濟案及滿洲問題必有所責問、然則頗難答覆、即如記者此次之質詢亦足見一班矣

北京郵務總局合併於南京 (十五日上海專電)

國府十三日發表廢除北京郵務總局合併於南京結果郵政局長以下皆被免職總辦史太蘭特亦被召赴寧但郵務總局為圖一時便宜將暫在濱貫房辦事六月底再移轉云

修路火車 由津安抵北京

京津鐵路自三日不通十四日朝由天津間之修理鐵路列車午後六時半安抵北京途中在北倉鐵橋下發見未發之炸彈云（十五日北京專電）

青島治安由商埠督辦維持 便衣隊頗屬可虞

青島由現商埠督辦維持治安張將於必要時編成新警察保安隊日來南方便衣隊陸續潛入中國警察恐有後難取締有欠嚴重動輒有動搖之勢云（十五日青島專電）

劉哲並未炸斃 仍在公立醫院

方面消息、奉天某外國醫生、檢驗張作霖之傷痕、共計七處、身體為擦破之輕微傷、面部及鼻端、係為薄玻璃所傷、劉哲並未炸斃、尚來一電致北京教育部、報告傷勢漸愈、且謂尚有某項存款一萬元、久已移交帥府行轅云又奉天消息、亦謂劉哲刻仍在公立養傷、已死之說、完全不確

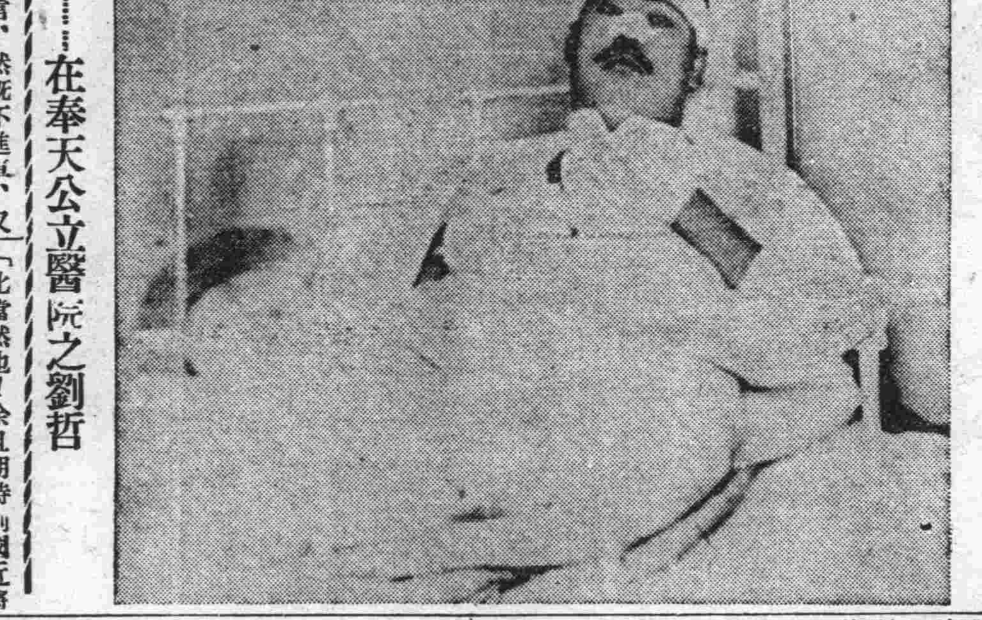

◇……在奉天公立醫院之劉哲

南軍着手奪芝罘 將與方劉軍演成衝突 (十五日芝罘專電)

南方臨時編成之第一旅第二團長施中誠於十三日夕到率兵約五百名着手襲擊芝罘警察署解除巡警武裝一方面方永昌劉志陸軍亦欲入芝罘難免不演成衝突日本駐煙台森岡領事與日海軍協力令中國街日僑速退避於安全地帶視形勢如何若果益趨急變時即令陸戰隊上陸以當警備之任云

五次會議出席者 網羅寧粵鄂晉陝各方代表 (十五日南京專電)

南京政府決定七月十五日在南京開第五次全體會議此項會議網羅南京廣東武漢太原陝西北京各派之代表以便討論施政及外交大綱云

濟案寧案現均不能明言 對俄無恢復國交之必要 寧府新外長王正廷之談話 (十五日上海專電)

南京政府外交部長王正廷談云 南京定為國都係從孫總理之遺志不能因國民軍佔領北京即在北京設政府也對於濟案寧案正整理交涉材料中現在不能云何寧案之解決亦不便明言與蘇聯之關係與該國締結通商協定者為余現在無與俄國恢復國交之必要蔣介石已辭總司令國民政府將極力勸告留任云

奉天現駐之軍隊 日以來歸來者一千六百名 (十五日天專電)

歸奉軍隊約有一萬分宿於北關南幽大西邊門及皇姑屯糧棧旅館等處云又目下省城駐屯之軍警如左
上將軍公署衛隊三百五十名、憲兵四百名、兵工廠衛隊一千五百名航空署衛隊百五十名、模範隊二千七百名、教導隊一千六百名、巡警一千四百名、講武堂學生三百六十名、其他傷病兵二千名、俘虜二千三百六十名
軍隊三千名、大元帥府衛兵四十名

駐美施使 聲明代表寧府 並懸青天白日旗 (十五日華盛頓電)

駐美公使施肇基致公文與國務省聲明如左
本公使今被命為今後中國國民政府之代表云
又公使由十四日已揭青天白日旗

鮑毓麟旅繳械事件 倏閣到京必解決 商震招待北京報界之談話

第三集團軍前敵總指揮商震到京後、布置京內各務、極形忙碌、十日下午一時三十分、商氏特在帥府園總指揮部、招待京內中國記者團、由總指揮部政治部主任王明滄、交際處長沈庸、分別招待、商民因客多事忙、一時四十五分、方行出見、商氏身着灰色布服、留有短鬚、頭髮略禿、年約四十餘狀甚、走縲精幹、與各記者一一寒暄後、答復詢問各事件、摘記如次

閻總司令、本擬先自來京、因鐵道破壞、交通阻滯、故令敝人入京、佈置維持京津治安秩序一切事宜、閻總司令對於京津治安、非常關心、即無中央命令亦當前來看一看、一以友邦使節、外籍僑民、居留極眾、而待周至保護、二以京津商務薈萃、國家精華之所集、必須維持整頓、加以中央命令、閻總司令尚有收歸、尤急于來京、戰後京保交通、破壞不堪、最甚者如北河店永樂鎮等處之鐵橋、其餘如盧溝橋等處、破壞程度亦深、依尋常修理非三星期不能完竣、現正在趕修、頃間發電閻總司令、請其坐汽車來京、至速十一日可到、至北京各城門、業經接收、凡城內治安上一切佈置、均已竣事矣、至於鮑旅、維持治安事初不之知、入後方知鮑旅維持極佳、閻總司令曾奉中央命令、略謂北京治安、維持治安甚好、並有維持治安之鮑旅、應讓其平安出城等語、昨日來京後、已令其部各軍、一律遵照中央命令辦理、治安會代表來接洽時、敝人與代表、謂鮑氏于各軍撤退之後、仍然允留京專維秩序、且軍隊一部已行、而本人依然不去、軍人中有此胆識、極為罕見、就此而言、殊願予以保護、但不知韓總指揮已然有接洽否、韓總指揮到此較早、或恐未及知中央命令、代表當謂韓總指揮已知、並派人保護送行、昨晚忽聞鮑旅又有開回之訊、晚間問孔代表蘇齋知否、孔謂有此事、復詢以將、如何辦法、孔謂事前治安會使團均有接洽、當有辦法、九日早熊秉老來、謂已被解除武裝並謂韓擬將鮑兵押往南苑、鮑非戰鬪兵、可否懸與韓商、不作俘虜待遇、暫令留原地、敝人當即謂與韓私交極篤、可以照辦遂、謂詢韓、韓謂係奉馮總司令命、本人處理甚感困難、當于下午入城面談、但對鮑旅、則必予保護等語、敝軍對于此事、亦殊歉仄云云、敝軍對于此事、亦頗有困難之點、第一第二集團軍係友軍、鮑旅仍係奉軍、此中無可措語、第二、鮑旅行動、亦自欠審慎、古北口可行、而何以必、取道通州一帶、方在戰事區域、豈任與敵軍同旗號之軍隊、從後方穿過、大概此事、在馮總司令因距京遙遠、或尚不知北京在日令和平接收狀態、以為尚在劍拔弩張戰時期中、故于敝方一旅之衆、遂有不能容許之意、亦未可知、此事待閻總司令來後、由閻與馮去電商量、當有解決辦法、總之將來必由有圓滿之解決云云

北京治安會 結束之通電

京師京都臨時治安維持會、業於九日結束、於九日午後四時餘該會召集各會員開會、由會長王士珍主席、除由事務主任惲寶惠起立代王報告一切經過後、當場起草通電、向蔣馮閻及各方報告當即拍發、該會截至昨日、已完全結束、茲覓錄原電於左

南京國民政府、譚祖庵諸公、蔣總司令、北京總司令、保定閻總司令、新鄉馮總司令、保警備司令、南苑韓總指揮、各省區軍民領袖、各黨部、各法團、各報館均鑒、北京當奉軍撤退之際、各團體以城郊中外雜居、人心恐慌、秩序攸關、至為重要、業經臨時合組敝會、以維治安、幸賴通電奉達、知邀照察、日來國民各軍、先後抵止、京師秩序、幸託無恙、中外相安、並由京津衛戍閻總司令、安派宋參謀長、等到京、商洽接收事宜、治安秩序、負責有人、敝會自應時結束、即於本日解散、惟京畿連戰用兵、今春更逢亢旱、民生困苦、慘不忍言、所望政治組織、早日就緒宏敷闓澤、以恤顛連、是則士珍等所馨香禱祝者也、特電奉聞、諸希垂察、京師臨時治安維持會王士珍、汪大燮、熊希齡等同叩(九日)

恭頌 鳳城縣警甲所長鄧公鐵梅還剿匪患體恤民艱之德政

本縣設治以來百有餘年地方安謐人民樂業久矣不意四鄉匪禍一方於十五年春突起悍匪四海五湖同財海飛天好金龍等各自嘯聚達至二百餘名分竄鳳岫邊莊各縣綁擄燒掠民不聊生警甲防拒險遭剿擊斃數名無如匪黨狡黠此剿彼竄終未肅清迨至十六年秋匪復猖獗幸蒙縣長知人善任倚畀鄧公接充所長以收相當之效惟公接象以來整頓軍紀鼓勵士氣晝夜搜捕不遺餘力覺人於數月間乃與各縣接仗數十次前後擊斃暨生擒首從各匪二三十名並獲若干可見各區保長隊長之出力皆由所長籌飭有方制興之所致至於對待人民又極和藹且諭令各隊百宿嚴厲強索凡此種被人之人更能黑白分明民等均知鄧公造福地方有口皆碑萬民感戴用是列諸報端藉鳴謝忱

榮子範 鄧玉璠 神水宮 王允升 周景峰
陳香亭 欒成閣 劉慶遠 周占元 姜春玉
周福潤 王繼公 劉臣海 楊青林 甄忠才
于殿祥 何成海 張仁泰 納潤亭 趙喜臣
民等恭頌

四洮鐵路管理局電汽路簽招標廣告 第四十九號

本局呈奉令准招標購置電汽路簽所用材料訂定八月一日下午二時在本局開標標單費每份現大洋一元押欵現大洋四百元凡屬殷實商家有願承辦者可逕至本局材料課或辦公處領標單及簡章一切手續均按部定章程辦理此告

四洮鐵路管理局招商註冊廣告 第五十號

本局為招標整齊路需兩便特行訂定註冊辦法凡有願承辦材料者請逕至本局材料課繳納註冊費現洋一元領取願書及印鑑紙簡章購料則例等並將願書及印鑑紙依式填明送經本局材料課調查確屬殷實可靠之家即予註冊以便隨時投標特此廣告

聲明恒昌東歇業

恒昌東號東林瑞卿自上年三月間逝世後其所遺坐落本埠一切財產即依法悉歸本會管理今因該號無意前圖業經議決收莊歇業如有對於該號有債權債務或其他關係者務請即向該號聲明以資清理特此聲明

林氏親屬會啓

女學生之共產黨
被逮捕者二十餘名

前次日本嚴厲逮捕共產黨之際、當時曾捕獲女子大學生三人、茲已起訴、復經東京地方裁判所檢事局審問結果、竟發覺出人意料外多數之女共產黨、其中心為東京女子大學及女子專門學校學生、崇奉共產主義、大有人在、專與各大學社會研究會對抗、且為猛烈之聯絡、為有秩序之組織、其中居指導地位分子、頗不乏人、專以宣傳共產主義為職責、自此事實發覺後、數日來檢事局命令市內外警察當局一齊逮捕、現已共捕獲二十餘名、尚且繼續偵緝、因名簿已被燒失、是故捕拿最為困難、據聞其中夫妻共為共產黨者亦復不少、均因思想相同、發生戀愛而結婚、是以此次逮捕之女共產黨員與男黨員為正式夫婦者頗多云(十五日東京專電)

日政府派員渡華視察膠濟沿線

日本鐵道運輸局配車課長佐原憲次、同建設局工事課長橋本敬之氏、岸本事務官以下六人、為視察膠濟沿線、於十五日早由東京驛出發赴青島云(十五日東京專電)

松井中將患病 十六日始能歸京

奉派赴山東方面之參謀本部第二部長松井中將、於歸國之途中患腸痛症、在神戶靜養、擬十六日返歸東京云(十五日東京專電)

一週間內京漢線全部即能通車

據日本外務省接電謂、十二日北京保定間火車已開通、一星期以內京漢線全部即可開通、目下正積極從事修理中云(十五日東京專電)

台灣總督後任 決定為川村竹治

負有不敬事件責任、決提出辭表之上山台灣總督後任、確已內定川村竹治氏、一俟十五日閣議正式決定即發表云(十五日東京專電)

滿鐵附屬地之治安維持方針 日首相說明

日本田中兼攝外相於十四日午後五時半在外務省與出淵次官植原參與官以下各局長會見、詳細說明政府對於南滿洲鐵道附屬地維持治安策及保護滿蒙日僑之方針、並云今後總宜努力使全國民深信政府既定方策、不為其他流言所惑云(十五日東京專電)

日將在宇品似島設軍用檢疫所 檢驗由華撤退軍

日本軍部以為當此派遣來華軍隊即將撤退之際、決定對於全部軍隊將校下士卒等及所乘之輪船實行撤底檢疫、關於設置軍用檢疫所一節、目下正與內務省協議中、一俟日內將細目方針決定後即再行、至於其軍用檢疫所設置之場所、決定在宇品沖似島地方、該地於中日日俄兩次戰爭時均曾設置檢疫所云(十五日東京專電)

法國陸軍飛機突被旋風所襲 三台墜落死一人

法國陸軍夜間演習之蘭錫巴黎間飛行中之二十一台飛行機、正飛至巴黎郊外、突被旋風襲來、其內中飛機三台當時墜落、操縱者一名死去、其他各台均皆安全着陸云(十五日巴黎專電)

英國下院否決祈禱書改正案

前次英國上院通過創除結婚祈禱書中之婦人有服從夫君之義務一語改正案、今復經下院討議結果、以二百六十六票對二百零八票多數否決云(十五日倫敦專電)

虎列拉症發生 較往年為最早

據日本內務省衛視聽接電謂、今年各地發生虎列拉之流行病、此較例年為期最早、如西貢蘭頁等地刻均非常猛烈、上海時疫醫院亦已開院云(十五日東京專電)

張褚離天津前之新局面醞釀情形
張宗昌與黨方代表之晤談 蔣馮閻三派競爭收編北軍

天津特訊、天津四郊戰事、本報已作詳盡之報告、事實上直魯軍已無迴旋之餘力、故張褚之行動極為一般人所注意、蓋其去留、關於戰事之消長至鉅、據某方面消息、張褚決定日內離津、八晚十二時直魯軍鐵甲車一列、由東站向東開行、繼續東開者、十二時半為張宗昌之衛隊專車、九晨一時半為張宗昌本人專車、一時半為一列子彈車、計車四十五輛、三時半則為由新站開來之褚玉璞專車、四時為褚之兩列衛隊車、張褚之專車中、本人均未在內、迄九晨車站尚有鐵甲車一列、升火待發、是項東行列車、大概係開往唐山灤州一帶

又訊、八晚河北督軍署門前汽車有五十餘輛之多、外間傳說張褚或將於九晨乘汽車離津、至張褚今後行蹤、是否至塘沽乘日輪赴大連、或竟自至唐山將九晨所開之專車逕行東歸、則不易猜測矣

又訊、日來天津已入萬分恐慌狀態中、直魯軍既不肯放棄而去、南軍又分三路節節追來、近郊一帶戰事已發動、各國軍隊、以保護僑民之安全為藉口、按濠築壘、警備極形嚴密、本埠紳商領袖、雖一再呼籲和平、然終無實效可覩、乃據某方傳訊、八日夜張宗昌覓國民政府東北特務專使張璧陪商、天津時局至此、似微露一線新轉機、惟兩張相晤于日租界某人宅中、晤面之後、雙方皆已有諒解、南軍已允不再更事前進、張宗昌即自動將直魯軍退出天津、九日下午四時、停止各部防禦工事、密令已下、經過始末、張宗昌與張璧初係舊識、相晤後經張璧向張宗昌痛言適從利害、張亦有所覺、又退與褚玉璞相商、褚知大勢已去、遂亦願自動離開天津、但須商會撥濟開拔費六十萬元、即九日褚有函致商會、有限六小時撥付六十萬元、否則天津治安不負責任等語、但總商會以力有未逮、當晚撥付三十萬元

另據一訊、直魯軍八日原已奉到退却密令、迨至九晚又下令中止退却、除鐵道外種植園水產學校之直魯軍約七八千名、開拔東去不能退回外、餘俱未動、向各方面探詢、原因殊形複雜、概略言之約如下述(一)地方所籌之開拔費六十萬元尚未付給、必俟到方能離津(二)京奉路山海關方面鐵路發生阻礙、三四五方面軍多數尚未出關、一二七方面軍若再向東撤退、實無屯兵之地、且給養尤感困難(三)調元軍、高桂滋軍、漸向葛沽集中、謀渡白河攻擊軍糧城、直魯軍若乘此時東退、恐受截擊(四)軍心渙散、各將領徘徊岐路、事秦事楚、莫所適從

現在在野軍人、及蔣馮閻三巨頭之駐津代表、均競爭收編、據傳確有某某數將領、擬保存實力以待將來、似有傾向晉閻之意、惟因牽制關係甚多、不易實現、外間盛傳時局不日將另有新發展、蓋即指此種醞釀而言 據某在野要人言、時局如斯、在一星期內總可得相當解決云

據九日上午七時半日本偵察飛機之報告、天津戰局、與前日大體無甚變化、在馬廠之南軍騎兵約百騎、步兵約一中隊、又在後方之車輛三四十輛之外、尚有五六百名之部隊、正向北方移動、其進行之方向尚不明

另據某方消息、天津附近兵力之配置、約略如下(一)第六軍徐源泉及張敬堯殘餘部隊、聯合防守西路楊柳青、大稍直口、小稍直口等處(二)第十四軍孫殿英、及孫傳芳軍之一部、防守北倉一帶(三)第三十五旅王琦部、及第三旅于世銘部、防守韓柳墅及宜興埠一帶(四)直隸長江號鐵甲車、由入籍兵運載守備隊增防楊柳青、湖廣號鐵甲車、則駐防北倉、另以孫傳芳軍之兩側、及第五師第三旅全部、並魯軍之一部、加入軍糧城、及海河北岸、嚴重防守、各路指揮均由各師旅長暫任、但均須服從督署參謀處命令以歸劃一

國府優卹黎總統
令內政部審議藉示崇報元勳

南京特訊、國府以黎元洪在津逝世之後、深為悼惜、特下令厚加優卹、原令如次、前大總統黎元洪、辛亥武昌起義、勞著共和、功在民國、及袁世凱僭號、利誘威脅、義不為屈、凜然大節、薄海同欽、茲聞構病彌留、猶念國計、追懷遺烈、軫悼尤深、所有喪葬典禮著內政部詳加審議、藉示優崇以彰崇報元勳之典、此令

順直政委段宗林代譚訪問日使

京訊、順直政務委員會代表段宗林於五日代表譚延闓赴日使館訪問日使芳澤、及附武官、謂現由順直政務委員會擔任維持京治安、請令日軍勿入市內、日僑亦毋庸遷避交民巷中云云、當由日使及建川武官、答以日本既不願無故向北京進兵、亦不問情勢如何、必欲開入北京、即日僑亦非至乃不得已之時、未必樂於遷避、惟因中國之責任者、未能充分維持治安、并保護生命財產、故不得已而出兵、及命日僑遷避之舉耳、是以雖切望君等努力維持於此、然日本、則無論君等如何努力維持治安、設至發生不安之時、仍當採取適當且有效之手段也云云

張宗昌逃出天津
臨行前曾開一度會議 列席諸將無一發言者
張見大勢已去毅然以一走了事

本報特訊、張宗昌之必離開天津、記者三日前、即已報告、茲據某方消息、張宗昌果於十日晨七時離開一切軍隊、飄然遠去、先是前晚張宗昌在直省督署內、召集師長以上軍官會議、討論辦法、張宗昌報告、大軍壓境、無法支撐、而軍餉尤為困難、本人擬赴蘆台與張學良、楊宇霆等、討論時局前途之應付方法、與直魯軍將來之歸宿、現擬於即日離津云云、席上諸將無人發言、最後褚玉璞謂如果離津、則津埠之一切情形、須謀相當之辦法、此時仍無一人發言、張宗昌見大勢如此、毅然決然曰、我走了、聽你們自想辦法、此一場會議、竟得如斯結果、於是、由魯而直之張宗昌遂與諸將士舉行最後之告別式矣、昨晨潛復宅即準備汽車七輛、御者僅知為臨時應用、並不知為張氏乘坐、至七時許、張宗昌與其代理副官長及衛士等、分乘汽車、風馳電掣以去、據香宅人云、張係赴蘆台、會見張學良、楊宇霆、僅緣張宗昌以張作霖佳日通電、僅做到退兵一步、至和平之徹底辦法、則尚未言及、此行擬與之商酌、謀根本的解決、又以外交關係、險象環生、不欲於此時擾亂津埠、自貽伊戚、此說如確、張尚可謂未絕於國人、另據他方面消息、則謂張宗昌離津、約有以下之數點、(一)商會四十萬元、業經收到、可作收束之需(二)直魯軍內部自徐源泉下野後、益無辦法、而各方對之拆臺方法、應有盡有、前途延滯下去、必多危險、(三)現時馮閻軍直逼津埠、相距不下十里、以言接戰、無勝利可能、(四)天津領事團之勸告及阪西利八郎之談話、皆可促其深省、(五)部下已有人為兵諫之準備、令明即可實現、此時不走、將無日可走、(六)如果敗北而兵士勢必擾亂租借地、屆時租界必禁止居留、本人將無所歸、(七)奉天對於直魯軍、已無容納之可能、十萬大兵、將無法料理、有以上各種原因、祇有一走了事、至張去後、曾親下命令、所有直魯軍歸褚玉璞節制、一切善後事宜、概歸褚氏負責、張宗昌個人至此、已告一段落、同時據另一報告、張宗昌係赴大連、絕無再戰之意、其行裝在數日前、已運去大連云、同時又據一可靠報告、張宗昌因北軍搶擊日輪事件、曾於十日下午四點五十分、親到日本駐屯軍新井司令官處謝罪、及五時半退出後、隨乘汽車由中原公司之東北角、向西馳去云

楊森軍敗走開江
郭范部隊仍跟踪追擊

重慶通訊、楊森軍自由萬縣退出、欲死守兩開、以掩護其害擊、後郭范悉其計、除留一小部在萬外、餘均向兩開進發、計郭部五旅六旅、范部十四旅二旅四旅均於沿日向開縣追擊、吳行九之第二師廖海濤之第五師、則同時相襲擾、同時團練王成之(此人為楊所殺)舊部一千餘人、在開江內部響應郭范、又王兆奎部楊銘旅亦率三千餘人、亦由城口方面向兩開襲擊、大有草木皆兵之勢、楊軍知勢不敵、見郭范部隊一列、即於(二十)日潰走、情形至為狼狽、現郭范部隊一面進駐開江、一面跟蹤追擊、刻在馬牙灘一帶接戰、結果尚未悉

濟南維持會長何宗蓮態度消極
警餉無着曾罷崗

濟南快信、濟南臨時治安維持會會長何宗蓮、近來態度頗有消極之說、聞其消極原因、一因會中諸事棘手、一因外界指謫日多云、警察總局自宮毅上台後、關於警餉及警服之發放、仍無進期、日前十三區署長、曾同宮陳訴困難、因宮無圓滿答覆、均不高興、二日城內一三兩區警士、曾因此事一度罷崗、後經該兩區街長紳耆之挽勸、宮毅之曉諭、始恢復原狀、刻聞宮已請維持會、先行籌措四萬元發放、以固警心、已飭知各區署、於本月六日將餉冊造齊送局以備核發、又聞維持會對於警餉、已議先向中交兩行借四萬元、聞二日過午、已得中交兩行之允許、惟必須維持會會長何宗蓮、于耀西、劉蘭閣、孟藍亭四人、親為簽字蓋章方可、是日劉蘭閣因尚在青島未回、而孟藍亭又畏首畏尾、避不到會、會長中只剩何于二人、故未能辦妥、(三日)維持會未開會、此事亦無人辦理、大約四日繼續磋商、或可有一定之辦法矣、前者戰地政務委員會委任之歷城縣知事李昌、因濟案發生、即遷移於縣之東鄉某莊設辦公處、刻聞維持會、接其來電、大意略謂、日方在濟、只限制不得駐兵、行政事務、彼雖干預、請代覓一辦公處、并請先代向日方知照、免有誤會云云、維持會方面如何答覆尚未探悉、三日午前九時、日人在濟南醫院後開追悼會追悼濟案日方死亡兵民、日方重要人物及全體僑民均到、頗為熱鬧云

中國銀行
大連營業支店
關於銀行一切事務
營業時間
上午九時至十二時
下午十二時至三時
電話四三八九、四五九九、四七九五
海關收稅處七二八九番

記實小說　清白的她　（張　□）

K先生從此高幸起來、好似懷着什麼珠璣一般、歡舞的抖抖勇氣、唱着美麗的歌、那去處、同學的反對、不的論調呢、嚴冷蕭蕭、寒假、K先生在裡百般排弄個圈套兒、想着要同她相結、不略手序的遮隔、嚴密的策法、能不叟陋們出破呢？在開兩禮拜之前、K寄給下士一封信、信裡意內是？下女士！密司K是我的胞妹、不是與你同學、並且是你的親密朋友。？我想你不會忘掉吧、不久的她也要下城任、拜會你敘說離別的心情、大約在拜一那、請你的玉體去到迎候她吧？年一天K先生打他妹口、會寄給她一張彩色賀片、訴告們離的想悵念之話惹拖他美麗快的心弦、並且確定禮拜一那天準到下城會仿她和！她自收到信片以後、感受了萬尺深鞠的美滿、歡樂限情只匠不久要見着她的最親密……之女友、預想不知…樣伊恰談才好呢？所以信仰K先生的誠懇也不怪他、把自己心靈顛得粉碎、只底地望時快流他一天……混了去、只戀想密友、每一天學書以外、思慮的事情呢阿……今天拜一了、下披着時不穿衣裳、弓鞋、幽而嬌的美態、天般、是令人魂魄散、只歡的波靈在她的紅白面吼上、遣留在她的眉間、是嫣然住、匆匆往走去釘鐺！釘鐺、恰好是八下鐘、只聽一聲、黑樓樓、一列客停止事之意看！下人、爭擠縷接那間已始前行、靜了、却只沒有B女士下車來、心中驚疑音念道他怎未來呢有別個機、遲慢約期了、不來了吧、莫不是中了他罷、不…是十二點鐘的車趕到罷、我再等候

日本郵船定期行輪

▲對馬丸 開往歐州 六月二十五日 漢堡行
▲打阿盤丸 開往美國紐育 六月三十日 漢堡行
▲玫摩丸 六月十九日
▲加賀丸 開往門司神戶 六月十五日

近海郵船大連定期行輪

▲勝浦丸 長崎神戶大阪直行 六月二十四日
▲相模丸 開往營口 六月十八日
▲滿路丸 七月十三日
▲玄武丸 七月九日
▲勝浦丸 開往天津牛莊 六月二十五日
▲滿路丸 六月二十五日
▲玄武丸 七月一日

朝鮮郵船大連定期行輪

▲會寧丸 開往威海衛青島仁川 六月二十日
▲羅南丸 開往鎮南浦仁川長崎鹿兒島 七月十一日
▲羅南丸 開往仁川長崎 六月二十二日
朝鮮郵船株式會社代理店 朝鮮郵船株式會社出張所

威連輪船公司出帆廣告

▲教育丸 開往威海青島 六月廿一日
由大連市伊勢町六番地 丸一棧房 電話 五八八八

政記公司定期行輪

▲永利號 開往芝罘 六月十七日後六時
▲茂利號 開往龍口香港廣東 六月十六日
▲吉地號 開往安東 六月十六日
▲有利號 開往芝罘上海 六月十七日
▲增利號 開往青島 六月十七日
▲廣利號 開往福州 六月十七日
▲順利號 六月　日
▲泰利號 開往營口 六月二十二日
政記輪船股份有限公司

大阪商船定期行輪

▲香港丸 門司 六月十六日（前十時）
▲貝加爾丸 六月十九日
▲哈爾濱丸 六月二十三日
▲亞美利加丸 開往上海福州基隆高雄 六月二十六日
▲福建丸 六月二十五日
▲盛京丸 七月九日
▲長沙丸 七月二十日
▲開東丸 朝鮮釜山長崎鹿兒島 七月一日
▲哈巴那丸 開往育歐乘客 七月六日
▲阿路代丸 開往歐洲 七月一日
▲巴利丸 六月十六日
大阪商船株式會社大連支店 電話四一三

日清汽船定期行輪

▲華山丸 開往上海 六月二十四日
▲唐山丸 七月二日
日清汽船代理店 大阪商船株式會社大連支店

大連汽船定期行輪

▲長平丸 六月十六日前十一時
▲大連丸 六月十九日前十一時
▲奉天丸 六月廿二日前十一時
▲濟…丸 六月十六日後三時
▲天…丸 六月十八日後四時
▲濟通丸 六月二十日前七時
▲龍平丸 開往登州府 六月十六日後六時
▲英順丸 開往阪神 六月　日
▲煙台丸 六月二十八日
▲龍鳳丸 六月二十三日
▲第一東洋丸 六月二十日
▲長順丸 開往營口 六月二十七日
▲鞍山丸 開往高雄基隆 六月二十七日
大連汽船株式會社

田中商事汽船 大連出帆

▲第五御崎丸 開往宇品今治三津濱糸崎 六月二十日
▲海光丸 開往登州龍口 六月十七日
▲壽丸 開往芝罘 六月十六日
▲乾號 開往家口 六月　日
▲廣發丸 開往漢口 六月　日
▲松浦丸 開往長山島 六月十七日
▲利號 開往芝罘威海衛仁川 六月　日
大連市加賀町 田中商事株式會社 電話 六一一七番 六一一八番 八五三一番

阿波共同定期行輪

▲第十六共同丸 開往芝罘威海衛青島 六月九日後七時
▲第廿一共同丸 開往芝罘威海衛仁川 六月六日後七時
▲第廿六共同丸 開往天津 六月廿日後七時
▲長山丸 開往青島 六月　日前六時
▲長山丸 六月十七日前十二時
阿波國共同汽船株式會社 大連支店 大連山縣通二〇二 電話六八九一、五一〇〇

公合昌紬緞莊　維持信用　定價劃一

商場交易首重信用售貨應有定價方合近代潮流本號有鑒及此爰於舊曆五月初六日特將各貨均照最低限度實行定價劃一以免爭論之俗習而求顧主之便利所有應時貨品無不搜羅齊備深望各界諸君倍前照拂則幸甚矣

公合昌紬緞莊謹啓

大連市西崗大龍街四四番地 電話三四三八

本號新到醒獅牌膽寫版大廉賣各種洋紙文具一切批發

文具洋紙印刷用品一概批發

天德信支店

大連監部通百十二番地 長電話七三八八

大連同聚福紬緞莊廣告

本號新到蘇杭紬緞綢絹歐美呢絨毛葛花樣奇異價格低廉惠我光臨無任歡迎

西崗街一三一番地 電話七六五五

元盛興紬緞莊廣告

世界變遷商戰時代本號特將樓房維新改築屋宇寬潤華麗清潔並派專員採辦各國最新呢絨毛葛以及蘇杭名廠新奇紗羅綢緞化粧品等等無不齊備廉價出售酬謝顧主之雅意惠我諸君不勝歡迎

元盛興主人謹啓

西崗街一八八番地 長電話七三六四

外科一般　皮膚病　花柳病

唐澤醫院

大連市山縣通七十二番地　宅診往診入院

驚天動地　救人無数

女界福

調經種子赤帶白帶安胎產後女病婦女百病藥到病除

總發行處大連平和街 德記全大藥房 各藥房均有代售

已故雨森良意院長所遺醫院長一席現由雨森家族合議特請日本醫學士梁世暄氏擔任每日親身診察不誤特此聲明

內外花柳眼婦小兒等科

特備德國六〇六及戒煙良藥（入院隨意）

白十字醫院

診察時間每日自午前八時起至午後六時止但有緊急患者不論晝夜何時皆可不在此限

院長 日本醫學士 梁世暄

西崗街九八番地 藥市場通 電話三五二三番

美育賓

美國出品 美育賓聖藥 風行歐美 有口皆碑 自運華以來 深受各界諸君之歡迎 又經內務部化驗 農商部註冊 並在東省各官廳立案 及各大醫生證明 認為強精健腦 補腎扶陽 唯一之新藥也 確有返老還童之效 恢復青春之力 凡服過者皆知靈驗異常 功效無比 而市售之普通補品 不及此者遠矣 謂余不信即請一試 方知言之不謬也

（主治）房事過度 腎經虧損 思慮過勞 腦力不足 手淫斲傷 遺精滑精 情慾減退 陽萎不舉 舉而不堅 房事早洩 陽莖縮小 乾道不振 老年精衰 子嗣艱難 四肢無力 腰痛腿酸 形容枯瘦 夜不安眠 頭暈眼花 精神困倦 飲食減少 記憶不健 精關不固 精神衰弱等症、凡因腎虧腦衰所發各症 無論新久 一經服用 立見奇功 轉弱為強 百發百中 如無病常服 永保無腎虧陽萎之虞 且體質健壯 精神充足 而房事之快美 必然得其滿意 故東西洋各大醫生 每治腎虧陽萎病時 必囑其服美育賓聖藥 此藥性質和平 效力宏富 不寒不燥 四時皆宜 老少可服 毫無流弊 可稱全球無二第一廣嗣延年良藥也 凡腎虛陽萎之人 早服一日美育賓則早得一日痊愈矣 功效偉大非獨自誇 患者一試便知 非魚目混珠欺人之品者可比也 定價每瓶大洋一元八角 半打九元 各埠大藥房均有出售

總發行 上海武定路 信昌藥行

分行 哈爾濱道外中八道街 信昌藥行

樂極生悲

每逢公餘之暇咸欲覓一俱樂之所以資消遣並恢復精神然而一般血氣方剛的青年竟將此休息的時間作了尋花的机會捨身尋樂流連忘返焉知道樂極生悲遺害非淺大概在壹星期以內便覺身體不爽體溫增高什麼魚口下疳楊梅淋濁等症相繼而起豈不苦惱已極嗎欲求轉悲為樂之術還是這凱輯士老牌聖藥喜肥力能治一切的花柳毒症或注過數次藥針無效或逢春復犯無論遠年近起定能除根每瓶大洋壹元五角

清血解毒　喜肥力

主治清血解毒除濕化瘤。骨節疼痛。癰症潰瘡喉鼻疥瘡。瘰癧。脚氣。毒性結清。虧氣虧血。男婦各種症。或毒性。不孕或因毒子宮。作潰。或毒串終身不前。差後或終日淋濁不止。瘡。喉痛音啞。毒染耳聾用。百毒俱消。血液立清之而壯設無病之預防。或染。間接傳染。均可服用。皮膚班點。梅毒痂瘡。腫亂。升頂歸後。梅性核。軟硬疳疾。血分不痨虛及婦女花柳梅毒閉經。或梅毒化胎。或孕。赤白帶下。信水差以及脫落毛髮。頑毒痔或梅毒入骨。一經服元氣恢復。其身體繼疑似之毒症。及直接傳無不立效如神

淋濁聖藥　巧拿淋

這是空前未有之新發明淋濁逐根聖藥 巧拿淋丸 Gonorrhoea Tablets 專治疢濁淋症 醫藥無效或時愈時犯試服此丸定可斷根因該丸內含有三大要素一純檀香精 Sandal 二沙斐爾 Sallo 三（梅天靈藍 Methylene Blue）此三種藥品均係殺菌滅淋清掃尿毒之貴重藥料 凡各國醫學博士無不稱贊為决妙之良方也 主治五淋白濁便尿不清尿道潰爛小便困難尿中混血尿道閉塞膀胱發炎疢濁重症請購試之定能應驗如響一瓶除根永不再犯每瓶大洋二元五角

各埠代理店

[illegible]

總發行 哈爾濱 泰華西藥行

分發行 江省吉林 泰華西藥行

奉天

歸奉途中遇難負傷之 大元帥喜占勿藥 曾與省長司令協議治安 奉票價値頓見提高

張大元帥由京回奉頓遭危險中外人士無不注意茲據某方消息謂張大元帥自遭危險後連日醫士四名親視診治近日恢復原狀精神照常曾與劉省長臧留守司令會議省垣治安云云自此消息傳出後市面特別安謐月之十四日大洋金票一齊跌落前幾日大洋二五五二金票二四二、十四日大洋小價二四二金票二三云(笑)

奉商議所改選 候補者之題名錄

奉天商業會議所之會章規定六月中改選職員因時局關係已屆瓜期尙未着手籌備茲於十四日最終會議已決定於廿三日改選其中候補者之姓名者從前第一級中每次改選並無多大之變更而今則有上田利一氏入江英氏自本年四月已準備從第一級出馬與云變更實不能不有變更之處至通乎一二兩級現傳之新有希望者則有祥隆銀號顧宮張一氏瀋陽館田齡久次郎氏原藥房鶴原文雄氏大丸店宮崎宗一氏森洋行森貞三郎氏小田洋行小田要一氏諸人而前年會之議青如庵谷忱會長原田丑一氏中林政一氏佐藤節翁氏佐藤菊次郎氏石田武亥氏均有當選之望至抱絕對出頭主義實非當選不休者是爲山口精一氏林典七氏與尻彌太郎氏河野道雅氏耳惟會長之有希望者前任庵谷忱氏三谷末治郎氏石田武亥氏之三人而已蓋庵谷氏對於滿蒙問題多事之秋而能鞠躬盡瘁毫無間言且向滿鐵請求於原有六千元補助金之會議所竟得增加六千元之多額並幾次上京爲社會服務故本人若不辭退則同人必希望其連任但或本人以本身之或種關係固辭不就則同人之所期望者其公三谷末治郎平至石田武亥氏之學問識見之高超亦無所訾議(夢)

藥房存有炸彈 警兵已經檢出

頃聞奉天城內鼓樓北東三省官銀號路西藥房內藏炸彈五枚經朝鮮人報告奉天當局而當局遂派警兵檢查當即將此危險物沒收官署是否屬實尚未探其眞相(非)

滿鐵沿線警備 嚴查共黨便衣隊 司令部修築崗樓

奉天省垣屢出炸案謠言蜚熱到處流傳中國人心日愈恐怖而滿鐵沿線之日本居留人民亦日感恐怖之來襲極現不安之狀態日當局爲警備未來計近已盡十二分之力以防不測而嚴查共黨便衣隊之侵入尤爲最要於除與中國當局及警察方面聯絡檢察遇有舉動可疑者及有可疑之形跡者中日双方均宜注意檢驗調查以期澈底的辦理外惟時局混亂著雖以奉天爲中心而滿鐵沿線亦漸次受其影響日當局乃有沿線一律勵行警備之預備目下大湯關東廳保安課長已於前日來奉將沿線情勢正在視察思索之間或不日即有沿線一齊警備之命令發表而嚴厲取締亦未可知但苟時事漸平靜則亦無警備之必要云南滿站拓殖公司現駐關東司令部各部門前現修崗樓二座預備兵士輪流站崗免其日蒸雨濕據此觀測日兵在奉警備頗有永遠之計畫決非臨時警備云(天)

省議會開臨時會議

奉天省議會會長張成箕茲爲時局關係月之十三日午後一時召集議員研究一切茲將議案各項列下(一)親睦友邦尊重地方條約二發展三省經濟歡迎外國資本四對於友邦親愛和平之主義希望友邦爲正當補助日加提携云(笑)

安 縣署科長易委

省長公署據安圖縣知事陳國鈞呈以縣署科長魏相閣因事辭職業經照准所遺之缺擬以王希珍接充等情劉省長審核王氏資格相合堪以委充已指令照准並加札委任(捷)

高等廳剔除積弊 各監宜重訓誨 令協緝在逃犯人

奉天高等審檢兩廳長以各屬承發吏法警往往對於訴訟人有擅作威福從中阻隔者殊屬非是茲爲剔除此項積弊計特於十四日訓令各屬庭縣署轉飭所屬嗣後如有民刑訴訟人或關係人自行投案者須明白指導關於其他事項亦須令其赴問事所詢問或呈請掛發審訊以便批示概不得加以拒絕致不得要領而去倘陽奉陰違一經查出決定重懲云

高等檢察廳長朱櫆聲氏對於獄務非常注意茲以各獄拘留之有期徒刑人犯原非盡爲莠劣分子考其獲罪之由每因一時不察之所致是以該項罪犯自應加以訓誨以開其自新之路恐各屬對於訓誨不加注意或有日久生懈之弊特於十四日通令各廳所應一律認眞注重犯人之訓誨毋得稍有玩忽云

奉天高等檢察廳昨訓令各檢察廳庭各縣知事云案據瀋陽地方檢察廳呈係據呈稱呈爲和誘案內被告柳棠一名潛逃無踪填具書狀請核飭屬通緝事案查職廳受理李郭氏狀訴柳棠和誘一案該被告逃經飭警查傳迄未到案依刑訴條例之規定應行通緝理合填具通緝書狀呈請鑒核俯賜通緝等情據此查該被告柳棠年二十八歲瀋陽人自應通緝除指令外合行抄同通緝書狀令仰即便查照飭屬一體協緝務獲解究云(非)

飲食組合反對 所內食堂營業 陳述理由請取締

滿鐵會社內附屬之社員俱樂部食堂設於奉天地方事務所三層樓歸青葉寮食堂負飲食炊爨之責自去年以來其特權有超出營業以外之行爲故奉天飲食組合近向和田警察署長大田所長陳情謂對該食堂加以取締並告誡之其反對該食堂之要旨大概如左

(一)該食堂無營業許可公然辦理營業之事(即以社員爲本位之食堂乃公然對社外之一般市民承辦一切飲食宴會)此不符社章者也

(二)該食堂在對於一般宴會席上之承辦飯盒等事是純然爲營業上之行爲而與組合員以大打擊

(三)該食堂倘准其辦理市中之一切營業事務是與組合自方面給以莫大之威脅其理復有後之二點

(甲)滿鐵給與該食堂之恩惠故所需材料均爲低廉非市中一般營業者所爭競此妨害組合者一

(乙)滿鐵給與食費收回之保證(即每月給與一定之薪金)此又組合方面難與競爭者二

有右之各理由故懇求官廳加以取締以維持一般之飲食營業而免該食堂享有特別營業之權而使組合方面受其打擊云(夢)

臨江知事因案記過

奉天省長公署案據臨江縣知事張維周呈報縣民李永山被匪勒捐未遂殺傷殞命情形二案劉省長以該案盜匪勒案害命殊屬兇頑已極該管警甲官長防務廢弛咎有難辭除分令縣記過示懲並仍勒限嚴緝逸匪務獲送究外並以該縣知事及警甲所長督率無方應予記過用申儆戒云(捷)

限制商民出兌槍彈

奉天全省警務處長兼保甲總辦陳奉璋氏鑒於民有槍械原爲自衛不得私自兌與轉借他人等情事會該通令有案乃近查一般牟利商民竟有將自用槍彈轉售漁利情事致該項槍械保無不落宵小匪人之手設不加以限制影響治安實非淺鮮當此時局不靖更關重要特於十三日通令所屬如商民有將自槍彈經兩方同意售給他人時須由該管村長副出具保證認明兩造確爲良民方准售賣否則查出從重法辦(捷)

地方事務所員瀋調

奉天地方事務所職員近有瀋調地方係長吉田省三氏榮轉本社人事課而以庶務系長檜岡茂遷地方系長其庶務系長之任則以倉橋泰彥氏繼之云(夢)

柳河匪患披猖 臧司令派兵嚴剿

奉天留守司令臧式毅氏近據柳河縣報告該縣附近現有匪首常站新率領馬賊約百餘人在該處肆行搶掠而警甲力薄勢難敵擋懇請派兵協剿以資安堵臧司令據此當即派兵前往以資痛剿云(非)

規定暑假日期 師中舉行覆試 教育廳之兩通令

奉天教育廳查各敵學校暑假部有定章茲暑假在近應行規定故已定七月十六日放暑假八月十四日銷假十五日上課業已通知各校一體照章遵行云(笑)

奉天教育廳長郝公亮查省屬各縣師中兩級學生畢業後應須到省親行覆試方可免濫竽充數此項規章業已實行多年茲暑假在近應照例屆期到省覆試故已通令各縣師中兩級學生覆試日期定於七月十八日凡屬師中兩級學生無論男女生須於七月十六日以前二十天造冊呈報到廳以便安插男女學生宿舍刻間預備宿舍地點師範講習男生住南關師範學校女子師範中學生住北關第一中學校云(笑)

省城中厲行戒嚴 中日雙方已經諒解 於交界處派員檢查行人

省垣自發生炸車事件後當局積極施行戒嚴以鞏固省防現已成立戒嚴司令部任命齊恩銘爲正司令陳奉璋爲副司令以專責成不意於前日晚忽又在城內爆發炸彈一時人心驚惶齊司令爲防患將來計特於昨在司令部召集各機關首領開會討論最後方策結果(一)關於檢查事項請求各國領事無分國籍一律須受本部檢查以昭鄭重是議業經各國領事諒解(二)對於南者入須格外注意盤詰以防間諜潛入(三)各旅店有投宿之旅客必須預先向該管各分所呈報以備詳查云

奉天省城自履次發現炸案以後對於戒嚴令之實施更爲進一步之嚴厲城內九時即禁人行各商店一律休息凡各國人之通行城內者無論國人倘有可疑之點亦一律檢察似此厲行戒嚴諒一般宵小可以滅跡而一般良民可以稍安無虞云(夢)

奉天附屬地日本警察署和田署長近以地面不靖省垣中國側業經施行戒嚴已派軍警在南市場馬路灣口檢查由附屬地過中國地之行人和田署長深恐宵小在中國地隱匿不住潛入附屬地面故於日昨亦派日警二名每日在千代田通口防守見有形跡可疑之人由中國地入日站者嚴加檢查勿疏云

奉天省垣自炸案屢發後人民俱覺不安不料日昨日站江島町日人住宅又有投入爆彈之舉蓋十二日午后五時半江島町十五番地食道樂梅枝舖即江頭榮太郎之宅後忽有投入炸彈者雖未爆裂而未受驚恐當經報告警署由司法系太田警部補檢察之結果將該爆彈交工兵隊專員携帶回隊詳驗雖附有高砂丁業會社所製之乾電池導火線然已失卻爆裂性不過一見似係炸彈之物而驚嚇人民而已惟犯人屬誰尚未逮捕現正嚴厲捕緝中職是之故中日兩方警察當局業經互商嚴查與人方法務以中日兩地不再發生炸彈事件以維治安爲双方努力緝捕獲次犯人加以重懲務使從茲炸彈絕跡以副中日親善之本旨(夢)

奉天省城商埠警察局長張鵬翊氏以時局不靖埠區華洋雜居保護外國僑民亟應特別注意前曾召集所屬警官討論防保護事已通飭所屬施行茲恐步警巡邏不週致有疏虞爲慎重計特規定自十三日起添加馬警三十名分爲三班輪流出勤其支配時間爲午前六時至十二時又十二時至午後六時又六時至十二時云

奉天省城戒嚴司令齊恩銘副司令陳奉璋對於省防以保維治安事務迭次籌劃不一而足等情已屢誌前報茲悉齊陳二司令以該部成立以來雖由軍憲警各機關調用探偵組織密特成立緝探隊一隊已在省城大西門裏帶陽縣胡同設立隊部俾資防範匪徒及不良份子然仍恐未臻嚴密按日派該隊分往各屬從事偵緝以防匪徒亂黨乘隙滋事藉保治安云(和)

打通路上之軍隊 吉軍返吉蒙兵到奉 湯都統有已來省說

遞來前方戰事一再退讓三省各軍隊除留一部集中灤河防守外餘均已電令調回省垣從事整理惟吉省軍隊於日前特電着奉路局備客貨車五百餘輛赴關內以備運輸士兵茲據該軍隊業已由打通線由通遼取道返吉云(生)

蒙古達爾罕王派兵來奉協助防務等情業誌本報月之十三日又有蒙兵千由通遼縣乘車至打虎山由打虎山轉道來奉現該兵均在北大營駐紮云(笑)

熱河都統湯玉麟於日昨(十二日)由京奉車安抵奉天聞湯都統在山海關會約張吉督同車張吉督請其先行由張乃於第三日起身云此消息乃湯都統所屬某官語記者而囑以秘密但湯都統返奉城內多一要人可以鎭靜人心誌之報端有和無事特爲宣布云(明)

交通司令部 遷至商埠地

奉天小西邊門外商埠地一經路郵務管理局月之十一日遷移北市場十八經路茲所出房屋駐奉交通司令部辦公處遷移(笑)

通令警中施行夏防

奉天全省警務處長陳奉璋以時局不靖關於各縣夏防亟應備戒以安閭閻故於日昨十三日通令各縣警甲正長迅將縣境夏防佈置完備務期周密並將施佈情形具報以憑核奪云(生)

海城

各界歡送局長

本城稅捐局長崔名耀氏在海任差歷二年之久對於各界感情頗洽氏卸職後在海拚擋一切旋於本月十日携家還里是日各界恭送萬民旗傘並留別紀念品等甚夥茲將送別者列左行政監督姜子斌司法監督姚廣存教育所長王鑫警察所長徐惠言公款處主任申蘭九商務會長辛子香管獄員徐善忱一區區官紀秀忱附屬地華商會長賈博忱地方農商公民各儲蓄會各長各大商號財東及經理等不下一百餘名均送至西站一時車水馬龍頗極其盛云(青)

旅順

張氏夫人來旅

於十一日朝九時半列車有前山東軍務善後督辦張宗昌之第一夫人由連來旅遂投新市街大和旅館息止聞身邊携來貴重品金錢類等二十有簽大皮包這次可稱大富戶來路旅順之安樂土矣(階)

長春

警廳佈告預防火患

長春警察廳長修雲汀氏前因商埠老市場修建不良偶發火患致燬數人修氏頗爲抱憾日昨特將第三十三號佈告張貼佈告偶謂近月以來火患紛仍即以老市場火警而論多因建築不良僅因火警發生消防機械不得通過更兼新舊兩市場及平康里遊樂所有房屋均多係木質故火警一發即不可遏止今爲撲救之策惟有限民少存引火物品並改良兩市場建築以期防患未然所有積存燃料之家除由各該區嚴厲徹查之外並仰居民自加愼重以期免遭不幸云云(亞)

穆稜

商團又行成立

穆稜站於民國九年駐兵無多附近胡匪猖獗前逝世之商會會長王君緒春爲自衛起見乃發起組織商團團兵皆由商家徵選生意較大者二人小者一人共徵七十餘名衣服槍械俱甚整齊更於本站要隘建設炮樓七所團兵晝間演習法夜則赴炮樓看守辦理甚善惟至冬季地方安謐時該團即行解散年年如此現屆春夏會長吳君惠堂仍按故例于月之八號召集各商家會議將該團又行成立團兵夜練看守仍如往歲云(廉)

下九台

隊長行將移防 公民舉代表保留

本埠西北挖銅溝鎮駐防濤惠保衛團正隊長董君雲三久歷戎行精明幹練且老成持重勇敢有爲頗蒙七峰贊許亦爲一方保障挖銅溝地勢倚山帶河久爲胡匪出沒之區歷年地方受其綁掠不知凡幾自董君來蒞斯鎮人民賴以安堵如恒當此綠樹蔽大青沙起之際並無烽燧刁斗之驚地方何幸有此隊宵更無擾嗎啡抓送殆盡於是宵小斂跡盜賊潛蹤昨又在九台捕獲胡匪一名地方又爲之一清惟上峰改組保衛正隊擬移防於北方今公民等四百餘戶業覺推舉代表向當道呼籲懇予保留矣(廉)

姑媳口角中 路劫懸案洩露

本局東大石嶺子稅捐分局前向總局解款途中被劫懸案至今迄未破獲乃日昨該局房東姚士惠家姑媳口角其姑怒罵間即將士惠勾串胡匪搶劫稅款情形洩露蓋當該局聞悉遂即訪查得該象立時報告就近警所因姚士惠由鑫事之後即爲逃竄故將姚家姑媳傳所轉送九台路南四區彼時審訊據姑供具不會之子士惠當該分局解款以前由通久在煤窰邇帶搶掠吳王二人伏至要路搶劫議定之後果由次日稅局送款乃被該等劫去捐款四千餘元復至徐士祿處當時照贓分贓警區以其姑媳所供屬實遂傳徐士祿到案拘訊但徐亦供稱吳等刼款不諱然當事後該匪跡遠揚不知去向惟徐得贓與否及匪踪跡尙在激查究訊之中云(廉)

安東

鷄冠山匪警餘波 人票數目及損額 因被追擊又慘殺多人

安奉線鷄冠山車站之匪警已誌本報茲將續聞探誌於後此次該處附民戶綁去之人票計馬床福號內綁去孫天倫孫有順等二名德生福號內綁杜去景芳一名福興和號內綁去管承訓趙德新等二名德厚興號內綁去宋秀峰一名玉泰昌號內綁去姜春惠關子元黃顯明孫廷廣于鳳陽等五名毛床福號內綁去毛富山一名根戶吳宅內去吳慶奎吳慶群等二名張子文號內綁去姜善室何盛榮門積福王龍虎祭寶明等五名玉興泰油坊綁去關泉山關士昌父子二名以上共計二十三名至於各商民戶損失之程度計馬床福被搶去奉票一千四百四十元現小洋十二元八角德生福搶去金票二十元現小洋三十元奉票一千一百九福興和搶去現小洋一百四十元金票二十九元奉票五百十元銅枚十元德源厚搶去現小洋二千零五十元金票一百九十七元現大洋四十九元八角奉票六千八百九十元玉泰昌搶去奉票一千六百元金票六十元現大洋八百元現小洋五十元毛床福搶去現小洋五百五十一元奉票八千九百元張子文搶去奉票四千零四十元現小洋九十五元金票八十九元又當場擊斃之匪匪戰東洋鳳城縣人曾在該縣警察隊長去歲撤差投入海交內爲因槍法最精且地理尤熟乃提升副匪首兼充炮頭此次不幸斃命委無奉票二萬四千元現大洋一千元現小洋一千元金票四百五十元並由其屍體身上搜出匣槍二支均經日警如數搜去後收充公該匪首爲匪經年不義之財所得甚夥此次殞命兩手空拳眞爲誰辛苦爲誰忙耶此次綁去之人票內有何盛榮姜春惠等三名行至中途因不良於行又兼日本軍警追緝甚急被匪人一律慘殺此外尚有吳慶奎一名年六十七歲亦因不良於行匪人念其年老未加慘殺乃垂至半死然後縱之使去據吳慶奎逃回向人云匪人因日本軍警追剿甚急乃遷怒人票除慘殺何盛榮姜春惠等三名外另外又將殺數人因屍滿溝內故確數不詳是晚匪人擁護人票約往三道溝清涼山進帶因天黑人票逃跑者五名因此匪人監視極嚴每一人票用二匪監視稍一遲延則拳足交加苦況難堪匪人自鷄冠山出發後在嫣々嶺張宅用早飯截至是晚吳老叟脫險時匪人及人票涵水未曾入口乃急々奔命據匪人途中之計劃擬逃至淸涼山潛藏待贖人票如日本軍警跟追不懈至必要時則犧牲一切併入四海或五湖縣內以資抵抗其後如何容訪再(漁)

阿城

張所長決匪後 又率隊剿匪

本城監督日昨接奉省令務將前時綁票勒贖之匪董玉林等三名由監獄提出驗明正身特派張所長監理執行張所長特用手提式機關槍赴行刑場親自執行槍斃事畢當有農民報告本城所屬之劉黑塔船口距城六七里突有匪徒十餘名匪首報字三愛手將該處曹姓住宅焚燬張所長聞報後即由行刑場督率全隊馳往該處剿捕聞有槍聲已與該匪接仗未能否戰退後訪明再誌

佈告實施戒嚴

近因時局不靖又兼帥座專車回奉被炸東省地面難免有便衣隊潛入暗中破壞與地方治安大有妨礙今日本城商會奉縣令傳知各商號謂刻下時局變動各處之搶案層見疊出而城內亦難免無匪盜之潛踪若不事先預防深恐事起倉卒茲擬於本月六日起實行戒嚴晚間定於十一時一律淨街如有軍警相遇必須互相答口號免滋誤會各商號如有特別事件務提本號燈籠俾便盤詰除飭軍警認眞辦理外合亟通知一體遵照云云

扶餘

賑濟直魯難民 稅捐局四出勸募

直魯二省自此次受戰事影響頗劇難民之赴東省者紛至沓來但無力赴外者亦不乏人米珠薪桂何以自活以故東省當局爲體卹民艱計特令各縣勸募賑捐以便賑濟難民刻本邑稅捐局已派人四出勸募商民等因事涉善舉樂捐者頗形踴躍云

臨江

日軍在臨近況 運送大戰挖戰壕

臨江縣前次發現胡匪襲擊日武官若林中尉案以後日軍兵遂乘隙藉口種種侵略縣境已誌前報茲又據該縣函訊日兵臨對岸追繳緊昨日竟進大砲並機關槍於街首並擅挖戰壕強占民房甚至架設電話等情

四平街

桓勾子驛發生搶案 日警察嚴加搜查 互相開槍射擊胡匪已經遠颺

驛南桓勾子驛昨夜防備森嚴之下忽發強搶案當被日警發覺派員數名往據此見勢不佳潛匿藏形日警當即轉報本署又增派警察共十餘名嚴加搜查及天微明互相開槍射擊匪見寡衆不敵奪力逃命云(劍)

哈爾濱

東鐵路線夏防 軍警聯合剿胡匪

東鐵哈綏縣夏防剿匪事宜前由綏寧鎮守使兼東路剿匪司令趙芷香氏大致計畫妥協日前會召集附近鄰封各縣警備隊長會議決定軍警實行聯防以免此剿彼竄軍警疲於奔命之虞據聞現將綏寧兩處防務一併佈置妥洽決定夏防富山駐坡以便期指探得力之葦島兩縣附近隣封方正一帶樹林密茂久爲胡匪嘯聚之處每屆夏令即趨蠢動趙氏爲防剿得力起見此呼彼應計並已函請駐以上各縣山林遊擊隊遇事協同堵擊云

吳泰來奉令護理黑督後 通電維持治安

東北陸軍十八師長吳泰來前奉鎮威上將軍公署令護理黑龍江軍署業見報端茲據可靠消息吳氏本月日任職後於次日(十一日)即通電全省軍警長官知照並令飭於各地防務一併將別注意維護以重公安設有與玩之流無端造作蜚語煽惑爲禁網以免以訛傳訛擾亂人心云云此項電令昨十一日黑龍江松浦警察局及廿九師轄軍奉到後即轉知所屬查照外並錄令於十二日出示公告週知矣

宋道尹赴奉慰問 各要人歸黑過哈

綏蘭道尹宋世昌日前赴奉慰問張大元帥及吳江督被難傷勢曾有所聞宋氏於十二日自奉早車抵哈在車站大和旅館休息三小時用午餐後即帶同衛隊及隨員二十餘人乘渡過江呼海路局事前已接到江南屯站立急通飭馬家船口及松浦總站局員到站迎迓在車站辦公室小事休息至下午三時即乘綏車北上云

未識我當局有以處之否也(本)

警處嚴禁邪教

安東本埠警甲事務所頃承警務訓令內開案查各處之邪道未盡情例應嚴禁以維公安凡貫天教一柱香等皆在嚴禁之例仰遴所屬一體注意隨時查禁勿令邪教橫行淆惑人心防害公安各等因警甲所奉令後已轉令各區官一體查禁用維公安云(漁)

慘殺兒媳案已定罪

本埠八道溝裡常姓洗衣局執事常某去冬因強姦子妻不從乃老羞成怒將其子媳用斧砍死同時犯案常某繫獄迄今半載之久刻經法廳依法判決判處常某無期徒刑終身褫奪全部公權二十年此等老而無恥者流未遭顯誅乃局幸耳

岫岩

縣署行政會議

本縣行政公署函知各機關訂期六月十日召開行政會議其會議事項係地方應興應革之政務外尤以修補城垣爲當務之急云云(眞)

沿線各校暑假兩岐

東鐵沿線學校本年教職節節擴充以是新設小學十四處中校則有四處之多因籌備開學有早晚之差故假課程即難一致有以上項原因關於暑假問題現經特區教廳規定舊設各校定爲本月十五日放假新校則展至七月一日昨已通令各路新舊學校遵照云

遼源

道尹保護外僑 發佈告曉諭四民 鄭家屯消息種種

洮昌道尹戰滌塵氏近以時局不靖所有僑居商民生命財產極應特別注意加以保護特于日昨通知所屬云云並佈告事近來時局不靖人心惶恐誠恐有無知徒乘間造謠滑亂聽聞殊屬有碍治安況華洋雜處于僑商尤應和平禮遇以睦邦交不宜妄造蜚言致生誤會除由本道尹派員隨時查訪外爲此佈告商民人等一體知照嗣後勿輕聽浮言岐視外僑倘敢故違定行拿辦切切此佈云(淺)

◎警察分寫戶口◎ 警察所長房宥卿氏近鑒于時局不靖恐有不良份子乘機起事茲爲檢查起見已令各分所警察分途繕寫戶口以便淸查云

◎吉軍搶掠虛◎ 日前本報載有吉省軍隊在通遼鄭屯一帶搶掠之事記者聞報後已行調査不但搶掠之事無虛言者軍隊即影亦未由本埠經過云

◎市面安謐◎ 照常近雖謠言四起而本埠商民安謐士農工商均行各安其業云

開原

壯丁將遣回籍

現在南北將趨和平已無用武之必要前由各縣徵集之壯丁亦無庸編制諒不日即可發給護照遣之回籍俾務本業云

訓令注重民槍

開原縣警察所頃奉處令內開略謂值此時局不靖地方多事之際其對民有私槍宜詳爲調查記誌冊端以備存查不得稍有含忽爲此令仰各該警所即便知照云

克山

旅長校閱回轅 副官之認眞盤查

駐訪克山黑龍江陸軍騎兵第二補充旅旅長李祥普氏於五月卅日由旅部出發校閱各節已誌本報茲該旅長已校閱畢於昨三日回防所校之軍隊惟一團二營劉營長之兵學優異謀足備久歷戎行教練有素兵械鞍馬象無缺點軍紀嚴肅步伐整齊該有武精神再有一團三營于營長精明幹練勇謀有爲軍隊亦頗整齊故該兩營深蒙上峰嘉許云

駐克暫編陸軍騎兵第二補充旅旅部上尉副官李耕九氏青年有爲人格端方投筆從戎屢充軍中之要職有勇有謀名譽卓著駐防克山以來時當胡匪蠢動之秋恐有不肖徒潛入城內乘隙滋事爲維持治安計躬率士兵晝夜梭巡無論旅館客棧烟館娼窰等處一一眞盤查以致匪人遠颺閭閻安謐商民有口皆碑誠軍中之幹員國家之棟樑也

本社啓事

各分銷若以大洋以外鈔匯款於本社時以照左開行市▲日之行市▼

大洋兌金票 一〇五、五〇

大洋兌鈔票 一〇五、八〇

大洋兌小洋 一二七、五〇

經理部啓

緊要聲明

敝人早年在大東子屯設立窯鋪一處買學田地四百七十晌計地照一張照名一進堂不知何時由衣箱內竊去衣服數件而一同失去惟地照關係重要除呈報局轉呈縣署失照作廢補發新照外相應登報聲明

依蘭 一進堂主人啓

召盤

啓者奉總公司之命無意經營故將生財機器全行出盤如合意者請駕臨面議可也現在營業照常不悞主顧恐未週知特此佈告

精益眼鏡公司哈爾濱支店 在道外正陽街十四道街口

瑣聞

△村長吞欵糾葛▽
(安東)埠西鄉三區村長趙錦明平日經理之會欵,肯濫開支,任意吞蝕,現被該處公民查悉,具呈縣署指名控告,縣公署已准予所請,將趙村長傳案,有押吞蝕之欵,業已查明,令如數包償,吁吃時容易吐時難,趙村長早知今日,悔不當初,此時悔之晚矣(漁)

△會長爲子完婚▽
(安東)頃據寬甸縣屬小蒲石河鎮來人談,及該鎮商號順懋德財東兼該鎮商務會長王荊山,日前因其子完婚,特邀得本埠之安樂茶園洛子戲班前往奏技,及於該鎮之後江沿高搭戲台,大事開演三日,計觀劇之男女老幼足達數千餘,衆所乘之大車百餘輛,人山人海,該會長復以遠道所來男女觀劇助光,因施與面飯,共費面粉數十袋,是日並經該鎮衆商民等以王會長辦事認眞,可風,特製以公正可風匾額一方,懸於劇台,迎面一時,音樂炸炮喧闐,殊極熱鬧云(本)

△欲潛逃而未果▽
(安東)本埠附屬地興順成衣店工人尹玉美,浮浪前與七道溝裏張姓氏之女乳名秀花調戲成姦,久則熱度增高,尹某將女誘至成衣局內隱藏,希冀潛逃他處,詎女之父母偵悉,恐其遠颺,乃報告派出所,將尹某傳案,嚴加申斥,勒令與女斷絕關係,女則由其生母領回安度云(漁)

△妓女索條子費▽
(安東)安埠東方飯店,(爲事孫鑄軒)去歲自鴨江春出號,即組設東方飯店,本擬與鴨江春角逐,其業當初開張營業頗不惡,既而開因該爲事所拌霍與長支等等,累得債台已高,遂將該店業宣告停歇,以便清理賬目,惟以欠所之各妓條子債已及二千餘元之多,該妓等推許小仙出首,呈由赤十字會,以便追索之綜云

△工頭因何致死▽
(安東)安埠久做木工,及包修樓房之戰廖元,日前於邑屬之三道浪頭左近警甲五區公所承包修庫房工程,包價現小洋一千一百元,開工後,其工料欵洋陸續領收若干,既而以戰之影計勝某時向包東挑撥,言戰領欵並未付材料價,均作吐露之用,迎屆端節,不容或緩,等情戰因大吸鴉片,旋入睡鄉,及次日查視,身已殭硬,究屬因何而死,紛紛不一,或謂係吸煙之煙館內入有臭虫,遂致吸而殞命云(本)

△槍決胡匪一名▽
(鳳城)縣公署上年十月間由寬甸縣送到胡匪一名,名喚林萬樹,本縣鳳凰山底下人,其人自幼不習農商,終日睹要爲事,流落在寬甸東二湖來會,被該處巡警查獲,供認在鳳在[?]強綁掠非止一次,六日晨奉省電,當即由監提出,驗明正身,綁到市營槍決矣

△公道自在人心▽
(鳳城)邑南四區西尖山子紳戶傅介卿君,家道中貲,人極公正,其在村會,助辦學務,排解是非,殊屬熱心公益,久爲鄉隣所欽仰,不知因何事故,得罪小人,竟在清鄉投遞黑信,評以通匪,經查傅介卿爲人性質和平,累世恩義,遠近稱,不知幸清鄉行局局長承審,稽查秉公徹查,始得有各村人民群出聯名保證,可見是非難掩,衆口而公道自在人心云

△查案委員清廉▽
(鳳城)邑南鳳凰山之廟道士故後,畢信清經辦任意諞弄,因其惡劣,被性會被道士革出,繼後地藏菴文信修代理其事,致將鳳凰山之廟鬧了七個八倒,揮霍殆盡,加其賭輸多,潛逃,現已因地案涉訟到省,而省中派員徐海峰前來查辦此案,下榻於春晏樓,已經多日,該員諸般秉公,毫無徇,日昨提該廟之道士史崇希,業已晉省,獨剩張信蘭切實供訴,深屬含冤,今遇徐君之明瞭,同省覆,必按眞像,其道士之冤枉昭雪,即在今朝矣

△署長整頓有方▽
(長春)警察廳第五區警察署長趙世泰氏,少年英俊,持重老成,自到差以來,對於頓部屬,異常認眞,悍衞地方,居民尤得力,近查該署長以時局不靖,地方宵小惟恐滋生事端,特訓令所屬各分所巡官,對於勤務,務須認眞,不可稍疎,若趙署長者,誠爲一方之福星,地方警察之優秀者矣(誠)

△租界闢展夜市▽
(長春)頭道溝祝町二丁目日本爲租界商店櫛比之區,熱鬧之狀,彌諸處,近該町商界共同開會研究,仍擬闢發夜店,以期與日本橋通之夜市相對抗,闢經全町日商公同表決,仍訂於本月十六日夜店復活,想屆時定有一番新氣象也

△科員誠篤可嘉▽
(洮南)洮昂鐵路局庶務課科員李濡宇澍生,梨樹籍,品端學粹,老誠諳練,頗爲上司所器許,茲自新任課長到任,接職以來,尤爲一見如故,又有委之非該科員誠篤可靠,各認眞,局克臻此耳

△狂風有碍農耕▽
(洮南)本邑由春徂夏,亢旱未雨,狂風怒號,每佈濃雲,輒被吹散,飛塵瀰漫,甚乃無日無之,際茲夏忙之交,農耕其時方且用雨情殷,彼蒼仍使霓望,前先四民額蹙興嘆,以致憂容滿面,愁鎖眉間,惟不知兆翁何時恩施澤需而佑群黎哉

△澡塘座客減少▽
(洮南)太昌街之滄江泉,前在士娼未移西市時,座客非常擁擠,每有人滿之患,茲自士娼去後,其街益呈寥條,儼同僻閭,凡百生意,頓然[?]賣,因而該塘浴客亦遂之減少云

△惜哉志士不遇▽
(洮南)邑有江省籍之戰國安者,少年聰敏,心性精明,讀書讀律,誌銘不忘,學凡數理學之研究,具有心得,頗爲一般知者心服,上年曾應某軍營官之職,名年自經關內戰敗流於洮境,現在困於旅邸云

△科員勤於職務▽
(洮南)洮昂路局工程科科員常漢彝,少年英俊,品學兼優,材識精明,每日服務,依時不息,勤勞治理,猶爲該科長所器重,如該科員者,誠乃不可多得材矣

△商人精明強幹▽
(洮南)萬勝源寓有安東德祥玉貨客王子厚者,山左人,精明強幹,商宏富,作客擅長,頗爲知者之讚許,而前次發來各貨,視勢出售,不拘泥,殊具見景生情而貨不停留之概況云

△違規便溺被拘▽
(洮南)邑南某村農民進城,行至四際公司派出所附近,適當膀胱滿溢,任意放流之際,被派出所警見,比即帶所轄訊,俟以事出違規,無需答何辦理,尙不得知云

△領港船長更動▽
(旅順)海務支局領港用小火輪丸船長神谷氏,爲年將老邁,辭職家居,以終天年,當局已將陸任鳴丸船長武田氏接任,不日即可發表矣

△舉動不審被捉▽
(旅順)警察署勤務巡捕劉茂運,於十四日之朝五時,在街上見二日本人一併徘徊岐路,狀甚可疑,遂敢變身將二人一併拿住,通警署嚴訊,畢竟訊出實供,確是自沿線各處放蕩,無所不爲,且將來旅順擬作搶劫等不法行爲,據云皆日本人,一爲靜岡縣濱名郡之藤田勝司,年二十四歲,一爲鹿兒島縣川込郡之森茂隆,年十九歲,現皆居無定所,素無正事,將來行止甚屬可虞,司法兼保安主任桑村氏,非常嘉獎劉茂運之少年勇敢,有爲所謂能承上峰之旨,任而克稱職,能獲下僚之歸,而善用人者,若桑村氏是其人矣(階)

△乙科警生入所▽
(旅順)新招募之乙科警官練習生八十餘名,將於月之二十四五日入所練習云(階)

△赤十字會施醫▽
(旅順)日本赤十字社定自十八日至二十一日,對我華人之有疾疫者施醫,四日間又現住双島灣與龍王塘元兩公所,亦將自二十一日至二十七日之間,遍巡管內各會屯警官派出所隨處施醫云(階)

△放生會有基金▽
(海城)西關宣講堂附設放生會,已二年於茲矣,雖屢有臨時善東布施,然終無甚基金足恃,茲有劉雅宜者,素抱念佛主義,終年不茹葷酒,近因同道之贊助,在各處儲蓄,曾得有若干,董事之名而董事所獲之利頗爲雄厚,依因董事之成,皆原於衆善東之輻輳,故議出普通董事一份百股股東一名,均知放生會名義,此後無論得利多寡,皆歸放生會開消

△甘霖惜乎未足▽
(海城)本邑自入夏以來,雨澤稀少,一般農民見禾苗日形枯槁,望雨心甚,於望歲迫至夏歷四月念七日早,忽然陰雲密佈,雷聲殷殷,自遠而近,至七時許,細雨紛紛,降至九點而止,惜乎未屢霑,足濕地不過一寸耳(青)

△公園日趨繁盛▽
(海城)本邑公園自歸教育公所張乃忱經理以來,節節興,日日擴充,如飛禽之鶯雕,走獸之狼兎猿猴,升木金魚,游水,無不備置,園中加以天然野石古木,人造亭台樓閣,中間種地百卉盛開,徑旁芳草如茵,鋪地種種佳景,令人有目不暇及之勢,焉當此天氣遊人,即便如歸,若待天氣炎熱之際,乘涼觀景,秉燭夜遊者,更不知如何之多也(唱一)

△七區罌粟旱死▽
(海城)西北第七區屬因入夏以來,久旱不雨,兼春風屢起,煙苗一項受此些災,死者占多數,未死者亦不甚旺,可謂罌粟欠收云

△取締趕會擺床▽
(吉林)北山本月二十日,二十八日藥王廟會,歷年舉辦,現屆時局不靖,本年一律停辦,昨日警廳奉令轉飭各趕會,如茶社及擺床等蓆布各棚,將一律拆除,肅清地面,而保治安云(儎)

△修補各街馬路▽
(吉林)市政公所茲因自來水埋水管,各街道路多被掘,不平,理訟水管之馬路,該所派工修補,以機器輾軋平,而利交通云(儎)

△糧船來省日多▽
(吉林)南江沿運糧各船,近日由松江上下各游運糧來省,每日陸續不下數十隻,現在各種糧價日漸迭落云(儎)

△市場游人擁擠▽
(吉林)東商埠市場因天氣日暖,遊人日見增多,攤床林立,擺設如要戲法,藝樂,影照,日光電影,要洋片等,諸者尚不乏人,市場日見活動云(儎)

△近日汽水暢銷▽
(吉林)省會茲因天氣日暖,市人乾燥,多願購飲汽水,以爲涼爽,所有城內汽水公司,暢銷易常云(儎)

△粳米所碾米忙▽
(吉林)省會各朝鮮粳米所,近因粳米銷售甚多,一般食戶均願購用,各粳米所每日碾成數十石,尙無許多積存云(儎)

△德潤收買玉器▽
(吉林)北京潤德古玩店現派彰某尹來省,寓河南街仁和棧,張貼廣告,專收白玉翡玉擺件,珍球紅寶石,翠玉班指,領管,扁方,别子,帶鈎,各色玉器等物,均皆收買,以便運京轉售營業云(儎)

△路局職員調動▽
(吉林)吉長路局庶務課員周樹芳呈請辭職,業已照准,今以業務課辦事員陳第文懇請長假,亦經照准,遺缺已以王挹南接充,又該路駐京專員錢滄,於日昨停職,暫不委人云(儎)

△教育請撥補助▽
(遼陽)本邑教育公所所長張博仁氏,查各區縣立私立初中高級小學各校補助費,向分上下兩期支領,茲屆本年上期補助費開領之時,共需奉大洋四十餘萬元,業於日昨請縣撥給云(良)

△令區查報煙苗▽
(遼陽)警甲所長溫鶴然查城鄉人民所種煙苗畝數若干,亟調查列表呈報,以始核實,聞該所於月之八日,通令各區區長遵照辦理云(良)

△稅捐局查門票▽
(遼陽)本邑稅捐局以奸商利販售貨物,對於稅捐往往有偸漏情事,如不嚴加澈查,於稅收上實受大影響,特於日昨通令各門分局員巡,對於門票務須特別注意,以免偸漏云(良)

△和記藥店隆盛▽
(昌圖)邑中西小橋南同心燥塘樓上和記藥店,自開幕以來,頗蒙吸者歡迎,高朋滿座,探其原因,該號資本雄厚,煙土優良,該主人周友三精明強幹,籌借有方,設置完備,待客周到,有以致之,倘該號能如此持久,生涯之隆,日增月盛,爲本邑冠也

△巡員來昌調查▽
(昌圖)奉天郵務管理局巡員林雲(子明)於八日來昌,下榻於德泰客棧,遂戶調查本街郵局有無高擡郵票價值,及難等情,該員調查已畢,於昨十二日返省覆命矣

△成衣工價太昂▽
(昌圖)年來因奉幣毛荒,貨物奇昂,惟成衣手工一項,更驟增數倍,做布大衫每件價十八元,小衫十二元,其細軟衣件尤異形增高,該行似此任意提漲工價,毫無紀律,於客商有莫大之負擔,望有管理之責者,請嚴加限制也

△天氣寒暖不定▽
(昌圖)近來天氣寒暖失常,忽如初秋之氣,忽又冷轉暑,又似暑夏之酷炎,即朝夕之間,不知變遷幾次,致患時疫者頗不乏人,幸無關重要,倘仍寒暖頻更,不知發生若何時疾,用告市民早作預防可也

△稽查調查局卡▽
(昌圖)本邑稅捐局局長范先炬氏,爲整頓稅政起見,特派總稽查李蔭宣前往所屬各分局所,切實調查,究竟是否認眞稽徵,有無弊端,商民有無偸漏等弊云

△金牛麪將來撫▽
(撫順)大連政記公司在哈爾濱所設之政記火磨,業已開辦,每日能出面萬餘包,以金牛爲商標,以一二三政字分頭式參號,面之成質,路色與天興福之天官益發合之龍馬相彷,棗地久爲銷面之區,以鎮市之大小而論,實當平他埠,該公司有鑒及此,故於昨十日已派外城客王幹臣來撫,駐於廣盛義內,當將代理一切手續辦理妥協,不日即可到面矣

△巡捕調升刑事▽
(撫順)巡捕宋承祚,少年英俊,老誠練達,作事鐵面無私,交友和藹,歷差將及十載,頗蒙上峰嘉許,到差年餘,被擢升刑事,如是該對於破案審供,不遺餘力,日[?]瘁,致過勞成疾,旨以公事雖經醫藥,難收效,故於去歲請假休養,奈上峰未準,當令轉動老虎台華工街,以事調養,距今宿痊癒,現下中尾著,又將宋巡捕仍調充刑事云

△藥店行將加捐▽
(黑龍江)本省自許可販賣鴉片後,凡有經濟稍裕之戶,無不開設煙店,省垣中已達數百戶之多,刻經楊分局長爲擴充收入起見,擬於七月起增收大洋二十餘元,共七十餘元,據諸藥店經手人言,屆時如果起捐,定必休業也云

△查煙委員下鄉▽
(岫岩)禁煙局駐岫司查員馬翰忱氏,在城西兩村勘大煙畝之認,已見前報,頃聞第一區張區長報該查種煙戶花名,到縣,馬委員面謁彭縣長商権下鄉,當由彭公派員劉如山君協同辦理,今日(六月九日)於上午赴一區白家堡子,耿家堡子,台底下等村探勘查云(眞)

△祝融稅駕妓館▽
(克山)本邑東市場娼窰海雲堂於月四日早十一句鐘,因燒炕不愼,於火延及房壁,移時煙霧四起,火光冲天,是日西南風大作,風助火勢,火借風威,以致殃及鄰佑群喜堂,景泉醫院等家,幸商會消防隊趕到,急爲撲滅,未成燎原,亦云幸矣

△所長整頓市政▽
(克山)本邑開闢較晚,市政未修,所有城區之洋溝每至夏季,見水橫流,道途泥濘,行人大有蜀道難之嘆,警察所所長馬子雲氏以年來人煙稠密,商號雲集,一切市政急待整頓,故分第一區傳諭各商戶各自修理門前之洋溝,以利水勢,而便交通,是以各商戶紛紛爭先修理云

△消防索費毆人▽
(克山)本邑東市場妓館雲[?]堂失愼,殃及隣佑双喜堂,景泉醫院等家,各節已誌報端,茲聞消防隊將火撲滅後,與景泉醫院院長倪寶山索取水費,致口角,該消防隊頭目喝令隊兵十餘人群起毆之,棍棒交加,終處鮮血染塵,不省人事,幸旅部打傷敷長,事警務查處處長等趕至喝令,將主持打人之頭目拘送旅部懲辦,並將受傷者送至醫院醫治,至有否性命之憂,容訪再誌

△櫃夥一去不返▽
(四平街)本埠日站平康里隆德成衣舖主任李某,手藝高強,信用昭著,對於上下人員訓練有方,生意日強,昨有其櫃夥吳姓者,係伊親族,被該主任租事叱責,不料伊竟私自潛逃,及該主任知悉,當即聲明一切,派員四出搜尋云

△同文學生旅行▽
(營口)上海日本東亞同文書院學生志田董新村寬及佐藤治平等一行,於本月十日由滬至連,轉道來營,遊歷間,該生擬在營小住三二日,即行去營赴他埠遊歷云

△滿鐵廟會收入▽
(營口)縣屬大石橋迷鎮山海雲寺娘娘廟,每年舊曆四月十八日爲廟會之期,一般信男女極爲擁擠,南滿鐵路特在該處設臨時車站,售賣往復車劵,以利便遠道逛廟之人,茲據調查本埠乘車逛廟之人數,共計六千八百五十名,收入金票爲二千三百八十二元零二分云

△西大廟會熱鬧▽
(營口)夏曆四月二十八日,俗稱藥王誕日,爲本埠西大廟廟會之期,本廟廟會總商會特演酬神戲三天,一時男男女女老老少少,上廟燒香拜佛者,大有山陰道上應接不暇,故熱鬧異常云

△歡迎主任旋開▽
(開原)開拓汽車公司主任董事康民,於上月五日攜眷同車務課長孫孟孝赴日本國考察鐵路實業等項,與資借鑒,所到日本名勝,隨時已誌本報,茲聞康主任現已遍返該公司,董事與監察及內外人員於本月十三日開會歡迎,并設洗塵,康主任在筵前演說此次東渡經過,朝鮮及日本各名勝之區,將考察鐵路實業興應革一切事宜,聞者心動,會咸鼓掌歡迎,演畢即行開宴,觥籌交錯,頗極一時之盛云

醫藥介紹

●速以彰仁術 (四平街)商埠地永生醫院大夫張子壽君,係裏省人,幼讀醫書,在奉天醫學畢業,素有經驗,着手成春,因平市商店鞋工廠廠長侯[?]五創辦載營業,非常發達,上下工作之人百餘名,每生疾病,外醫不便,特聘請張子壽君爲鞋廠之醫,張君對於患者無不眞心調治,全廠工人深感其德,於月之八日工人齊整隊伍,恭送匾額,以誌其仁術不朽云(純)

●醫士應接不暇 (四平街)西埠地三馬路法望堂藥店營業數載,非常發達,該號特請名醫魏芳[?]在該號行醫,座堂療病,每日門前車水馬龍,絡繹不絕云(純)

●女界福來撫矣 (撫順)大連[?]記全機康德忱君所創製之婦女界福藥品,專治婦女經血不調,以及產前產後保胎等症,神效無比,大連金州各地已暢銷之頌,聲載道,今該藥房爲擴充營業,普救婦女界起見,特派專員到處提倡,日昨已來撫,委託廣盛義代理,望一般有是病之婦女速購服,試以去水火而登袵席也云

生育

病馬不能輓車,病人豈能生育,所以欲求生育之者,當然以康健爲先決問題。

百齡機補片

能使虛弱多病者,漸漸康健。開闢男女雙方生育之捷徑。

男子服之 生精固精。補充生育之實力

女子服之 生殖卵子。溫暖子宮。造就生育之基礎

夫婦同服 一索得男。有意想不到之效力

大瓶三元小瓶一元

上海九福有限公司發行

奉天分發行所 奉天大西邊門外 九福公司

▲國內外各大藥房均有出售

大連市監部通 亨得利時計眼鏡行 電話四七四六

▶競爭大減價鐘表眼鏡一律打九扣各界參觀無迎歡迎◀

王生新婚之夕,送入洞房,談心促膝,傾訴情愫,正欲洽歡,新郎忽發奇問,言如何,請觀下文。新郎曰、適見賢妹眉宇間、有不懌之色、忽忽不快、得毋心中有所苦乎、語予

新娘半晌不答、既而忸怩言曰、實告君、儂自[?]載以還、困於月經不調、或提前六七日、或落後三四天、或紅白交流、或腹痛如割、腰酸背痛、眼花神昏、種種痛苦、不一而足、即如本月經期、又已逾限四日矣、頃間腹中忽又作痛、致爲郎君道明、殊爲惶恐

新郎曰、然則未醫治乎

新娘曰、否、中藥西藥、服食殆遍、未能奏效耳

新郎曰、妹毋恐、小小毛病、吾能治之

新娘詫異曰、未聞郎君研究醫道、得毋誑乎

新郎曰、吾雖未諳醫術、確能手到病除

新娘喜曰、請爲儂治之

新郎乃取藥[?]之曰、此可以愈妹之疾矣

新娘曰、此何藥耶、而[?]偉大靈驗耶

新郎曰、此係上海四馬路五洲藥房出品、調經活血(月月紅)曾經政府化驗、中外名醫證明、確爲女界之良藥、倘有(女界寶)亦能安胎種子、阿嫂阿姐均常服之、而阿嫂又將臨蓐矣

新娘曰、謝君儂當照單服之

新郎曰、據阿嫂云此兩種丸藥、極有價值、每瓶只售洋一元

新娘曰、君眞有心人也、吾倆幸福、願如泰岱之高、江河之遠也

新郎曰、故先日已爲妹購藏矣、固所願也、言罷、與大笑

調經活血 月月紅 每瓶一元 每打十元

安胎種子 女界寶 每瓶一元 每打十元

總行上海四馬路五洲大藥房

分行奉天鼓樓南五洲大藥房

頭等住宅出售

今有友人託賣光風台文化台櫻花台桃源台星個浦南山麓,其外各地不勝枚舉,建築東西兩洋各式樓房,結構宏敞,空氣澄美,有志買房者,請移駕至佐渡町六番地親面接洽,或以電話詢問,均可電話三三一四六

大連市新連號啓

康德記名醫重來

醫士高希珍者,醫術精通,名譽遠播,早爲一般病家所倚重,於去歲被函聘同興藥房,聘去以故,鄉手診治之病者,皆失所倚,今本號爲振興營業,不負患病者之盼望,特煩人仍聘先生返回,以營斯業,而報患病諸君之屬望焉

大連街裡浪速町 康德記主任康順五啓

半新汽車出售

啓者敝公司有半新道濟比克轎式汽車數輛,出售車內皆有倒座,一切裝置與新車相彷,而且價格特別低廉,凡有意購買者,可前來本公司接洽可也

奉天南市場 多小公司營業部啓

中電話二二二五 又一八六三

早生貴子

新婚諸君 備購 「雄殖靈」

每日食數粒，生殖力方面，大得補助！能以早生貴子！因此藥有「強腎」「固精」「補虛」之奇能！且能治「遺精」「陽萎」等一切虛症！其效力有出人意想之外者！

價目 每瓶現洋二元

總經理處營口 華孚行 各處藥房均有代售

新昌號綢緞莊定價劃一廣告

本號為歡迎顧主信用交易決計革除爭論舊習遵前賤賣主義特于陰曆三月十五日起正式定價劃一各貨格外從廉以副惠我者之雅意深望各界倍前賞光則本號歡迎無涯矣

大連市平和街卅番地 電話三八四七番

奉天禪臣洋行廣告

本行來華經商已歷八十餘年總行設在上海各大商埠均設有分行專辦鐵路礦務工廠各種機器五金雜貨俱全辦事手續敏捷凡蒙惠顧無任歡迎

新到大宗現貨列左

三星蜜蜂牌白藍地酒 金駝牌紙菸
真正德國頭號乾電池 西洋各種呢絨
德國頭號禮服呢 和蘭雪茄煙

各部份列左

五金機器部 經理德國奧倫斯登料伯利敏鋼軌車頭各種
雜貨部 機器電料顏料呢絨疋頭貨並各種小五金
保險部 經理公裕、蘇格蘭、保宏各西洋保險公司
香料部 經理德國著名香料廠凡製花莊品及化妝品原料俱備

地址 奉天大西邊門外大街 電話中國一二六九番

洋行經理 葛爾柏 曲壽山

請看信用昭著諸所便利之旅館

大連 中華木棧 主人張炎町
營口 中華棧 主人張炎町 電話九四九
長春 義昌公 主人張炎町
青島 中華棧 主人張炎町 經理姜品一
哈爾濱 中華棧 主人張炎町 電話四三八五

本棧內設西式客室應酬週到無矛贅述兼設有專部轉運貨物代辦客事

女福音

環球婦女各症一概統治 第一婦科聖藥

專治婦女經期不調前後無定五心煩熱潮熱骨蒸腰脹疼折腿疼麻木四肢痠軟赤白帶下子宮寒冷生育無望經閉經枯虛癆咳嗽產後無乳一切諸症其效如神百發百中萬應萬靈

定價現大洋每打十一元

總發行處金州北街 志義成藥商行

外埠分銷處

大連華西藥房 大連同和春 西崗同德藥房
西崗德興藥房 寺兒溝同仁堂 寺兒溝衛生藥房
旅順同和堂 三十堡志義成 普蘭店志義成
瓦房店永泰鴻 瓦房店永泰昇 登沙河志義成
亮家店義興成 皮口仁德藥房 城子疃集義元
熊岳新泰興 蓋平會春堂 松樹源慶昌
大石橋衛生復 營口洪春堂 營口營口大藥房
開原德祥厚 鐵嶺和發號 本溪湖春興堂
海城和發福 奉天續華藥行 長春萬合公
范家屯天德新 安東瑞祥泰 安東恒興藥行
大連西崗泰華藥店 復縣德順長 瓦房店宏濟祥
濱江泰華西藥行 濱江福壽堂 濱江金勁先
東三省總代理店營口義和謙記藥房
其他各埠各大藥房皆有代理

新發明完全戒煙靈藥兩星期內使阿片嗎啡毒消癮斷

戒煙靈藥 回春錠 廣告

此藥經發明家費盡多年苦心遍遊歐美南洋印度熱帶深山於各種植物以化學試研始採得能驅除阿片宿毒之精華復配以中西貴重藥材而製成消毒斷癮療病強身之神藥回春錠經關東廳許可滿鐵衛生試驗所中外明醫化驗證明毫無毒質發明數月治療斷癮者不下數百名務祈受癮諸君速服回春錠早離苦海恢復健康茲將其主治功效及服用方法列左

(一)惟上斷癮乃煙藥並用較比全服藥忌之奏效愈速譬如日吸三次每次吸煙一錢者可減用五分再服藥二三粒次日續減吸二分五仍服藥二三粒逐日照前減之六日內煙即減完再逐日低減藥量或每日次減一粒或減半粒七八日藥即全斷體弱者或以三分之一逐日減煙量亦可兩星期內宿毒盡消其癮自斷勿論遠年近日所受之癮經此藥忌安之後遇陰雲天氣決不犯週身不舒之病

(二)全服藥而忌亦可須按受癮輕重分別之輕者日服三次每次一粒多至三粒重者日服三次每次四粒多至六粒逐日次減一粒或半粒兩星期內藥斷癮除多服之亦無碍過量必嘔吐畢身心爽快其癮斷愈速服藥飯後上癮時溫水送不可碎嚼

(三)凡中癮年久日深吸量有增無減多半所受大便閉結飲食少進身體虛弱陽萎不舉房事不思等症諸君有患以上之症者請速服用回春錠代以所吸之煙量一半或三分之一即不欲忌煙如此服用足防煙量有減無加服不數日大便順通食量增進身體轉強慾性頓生生殖機恢復誠不愧回春二字真乃驅毒強身靈藥扶陽種子神丹以上報告全是經驗之效果毫無吹噓半句請速試服即知敝言之不謬

各省城埠鎮招聘分銷處如蒙函索代理分銷章程立即寄奉如蒙函購本藥須以代金引換

分銷處

西崗平和街 天成藥支店
寺兒溝千代田町 衛生大藥房
劉家屯萬歲街 中華大藥房
沙河口第二區 亞洲大藥房
南山壹岐町 濟善堂公所

中國全國總經理處 天成號啓

大連市浪速町七十二番地 電話六七五六番

野花香

轉動全球 打倒花柳

招募代理 謹防假冒

△主治効能

清血解毒 骨節疼痛 梅毒痂瘡 升頂歸後 毒性結核 血分不清 虧氣虧血 喉鼻腫爛 除濕化瘤 梅性疥瘡 瘰症潰瘡

△婦女受染花柳各症 或毒性滑孕 或因毒經閉 或梅毒滑胎 或子宮作潰 或毒串終身不育 或內致淋瀝不止 以及胎落毛髮 頑毒痔瘡 咽喉疼痛音啞 毒染耳聾目瞶 或梅毒入骨疼痛

一經服用 百毒俱消 血液立清 元氣恢復 身體繼之而壯 設無病之預防 或疑似之毒症 直接傳染 間接傳染 均可服用 均贊為清血解毒之聖藥誠哉斯言也

定價每瓶大洋一元五角每打大洋十五元

服法 服時將瓶搖勻日服三次每瓶分七日服 三年以前得此病者星期能出三分兩星期能出六分三星期管除根決無虛言

大連市浪速町五十四番地 康德記藥房 和記謹啓

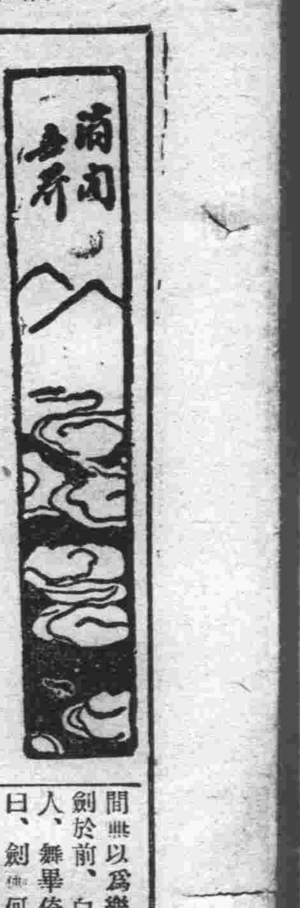

柏林之神像被竊案

（朱茉莉）

亭有世界盛名之柏林古董商人領袖利浦曼氏、突於本年三月五日被捕、一時柏林藝術界大爲震驚其原因即爲同謀偸竊娜萊堡附近開道耳賓堡宮城内之二幅神像、蓋此神像、年代久遠、價值頗鉅也

其他二商人因與此案有關、亦俱被捕、此外則尙有三人、爲捕房懸賞緝拿者、至此二幅神像、何以令人注目、實因新近宮城内搜集一切偉大之藝術品供衆賞玩、遂引起一般人士之絕大注意、像之兩旁、載有年月日、約計在十六世紀之初期、繪以贈給某學校者、據晨報所載、二像均於三十年大戰期間受有損壞、然其價值不因此而稍減焉、在未被竊以前有二人名希未未得、及格拉司棋者、其一自稱爲藝術專家、其一則自認爲新聞記者、故因此得入內參觀陳列之各種藝術品焉、被等之目的、現已能證實係來偵察此貴重藝術品所在地、以行其偸竊之手段也

據捕房之證明、二人中、其一係專營竊奪生活、由柏林與其同黨名乍與者同車出發、據稱於夜深人靜時、二人橫過兩層天井、穿入四層門戶、於宮城內守衞者、之軒中、在八分鐘以內、將此兩幅名貴之神像竊去、在柏林附近之萬西地方、據稱又有一汽車前來接應、而車中人即爲利浦曼於是即將此像交與利浦曼、而伊等乃得五百馬克（時值約二十五金磅）之酬報焉

又據捕房報告、利浦曼挾此像乘車至柏林、乃售於郊外之一易於覺察之商人、現今之所以能查出者、蓋即由此商人手中耳、至利浦曼何人、其履史想爲讀者所樂聞、利氏蓋亦一世家子弟、其父利浦曼博士爲柏林博物院雕刻部之創造者及指導員、利氏在少年時因秉有特異之鑑賞藝術天才、早已蜚聲於英國市場、因此而爲兩國藝術交換之居間人、故岩案即已引起社會上大部份人士之注意惟結果如何、現尙未曾判決耳

泰山遊記

（柯蔚生）（戊辰仲春）（一）

戊辰仲春、既朔三日、與友黃君石岑偕遊泰山、是日也、氣淸天朗、微風拂面、自泰安北門、行不逾里即至山麓、山前有石坊一座、菲嚴古健、上刻篆文三字、曰岱宗坊、由此是爲登山之起點上行至玉皇閣、內有仙人洞、傳聞昔有道士坐化於此、再上過關帝廟、觀漢柏第一、此柏盤根錯節、宛如翠蓋、就余所字題以爲生二字、幷署名焉、字大過尺、黃君石岑贊爲書法挺秀、再行經一天門、乃漸入佳境、有小石坊焉、上書孔子登臨處、又一坊上書天階二字、更有形似城闉者、墻塗紅色、曰紅門宮、左方有院院內殿宇極佳、是爲碧霞元君之行宮、右方有院、內有亭榭、多名人匾聯、又行里許、遠瞻亭台入雲、乃斗姥宮也、東行半里至經石峪 有紅杏滿谷、陽景生春、再東一片岩石橫臥澗上、北齊時刻金剛經於此、字約尺半、（六朝體）圓稱鐵畫銀鉤、古老可愛、考原刻三千餘字、今則僅存九百一十六、字其間字跡模糊不能辨識者尙多、餘皆毀於澗水也、黃君誌數字於其旁、余就一臥石、題以萬物靜觀四字、字約二尺、黃君在傍觀之極贊用筆蒼勁、西北有石亭一、曰高山流水之亭、亭後刻石、曰聽泉枕、亭聯曰、曬經石上傳心訣、無字碑中寫太虛（泰山極頂有無字碑云）又曰、天門倒瀉一簾雨、梵石靈呵千載文、亭前石上、又見刻有暴經石三字、字大及丈、結構頗佳、惜平名款不詳、祗有南昌二字、而瀑布流於聽泉枕石之上、更援石級登高、黃君於一巨石上、書以山水怡情、字亦圓潤、折至正路再行而上

（未完）

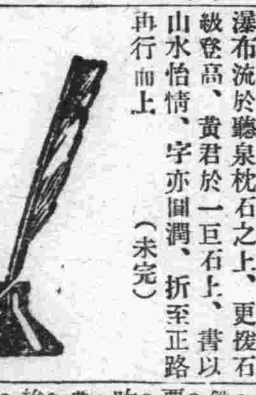

沙七

（陸長春）

吳門沙七、拳即著名、漫遊金陵無所遇、爲米肆司會計、一日有丐者以石臼置檻上、予之錢、不肯去、沙視其臼重百餘斤、以手撲諸地、碎之、丐熟視其人而去次日又一丐至、弄双鐵丸於庭、丸大如椀、市人方聚觀、忽一丸飛上沙面、沙接而擲之、丐即拾丸去、越數日有一僧至肆、狀貌獰惡、手舞双鈸、旋轉如飛、市人咸驚異、一鈸忽飛落沙前、横削其頸、沙急閃、着於柱、入木寸餘、沙以兩指夾出、又擲而碎之、僧拾破鈸俛首去、人以沙腿壞其器、咸爲沙危、而沙殊不措意、又數日一人持紅柬邀沙、於某日至某寺飲、旁人戒勿往沙頷諾之、先期製衲綴、堅厚如甲、至日被之、兩腿穩双而往既入寺、有偉軀者十餘人、飲於庭、僧亦在其中、見沙至、皆怒目相向、沙昂首而進、殿後又有十數人、飲啖如前、沙至、皆相視而笑、沙亦不顧、入室有二壯士、一虬髯者、一緇髯者、鞠迎之曰、夙仰君名、今惠然肯顧、誠厚幸也、沙遜謝而已、室中燈光燦然、几上炳双紅燭、大如臂二人讓沙上坐、虬髯者左、緇髯者右、酌酒滿巨觥以勸、庖人進蒸豚、置利刃於上、虬髯者起、以刃割肉、刺肉於刃以啖沙、沙顏色不變、食其肉、而吐刃於几上、次又進熟雞子、上架鐵箸、緇髯者起夾雞子於箸以進、沙又食之、而吐其箸、二人驚而笑曰沙君眞傑士也、假虬髯者噢賽事諸何在、階下一人應聲出曰、酒間無以爲樂、請以舞劍、遂掣双劍於前、白光閃爍如電、寒氣逼人、舞畢倚劍立、虬髯者謂沙曰、劍術何如、沙笑曰、技至此亦可謂神矣、然其中尙有罅漏、僕有双 請一獻其技可乎、虬髯者曰可、沙乃出双鋼、置几上、暮納 作欲舞狀、振衣一揮、室中燈燭盡滅、遂飛上檐際、縱躍疾走、回肆、曰、奴輩意殊惡、不可久居此矣、星夜歸吳、沙自絕此險、深自閉匿、不復與人談拳勇 有請角其技者、固謝不敏、後卒以壽終、

鄉里孝子記

（海城朱家屯朱懋壇稿）

民國元年、鄉有王文方者、少失恃、依母以立、及長、性好佛、不茹葷酒、有一錢、則必購香及紙、蓋以爲禮佛用也、母苦諫之弗聽、某日聞蜀中有無際大士者見之可得長生不老術、立趣裝往訪、母堅止之、又弗能聽、行未百里、岐路又岐、不知所往、見一道士坐路旁、意就問之、乃進而揖曰、道人何爲至此、曰來晋歸、抵家時、天色已晚、叩扉、母審其聲、知子歸、急披衣着履爲之啓扉、不意已反倒屣矣、王見之、大悟道士之言、遂却佛極力事母、每病、則衣不解帶、藥爲先嘗、孰知樹欲停而風不息、子欲養而親不存、未及一年、而王氏之母死矣、王呼天搶地、號幾欲絕、廬於墓旁、三年而不去故人咸以孝子稱之

嗟曰、初而佛、繼而孝、前後若兩人、此道人亦何稱之神、感人之深、而移人之速、有如是也、然王某殆亦非可以常人擬也、然見世之好佛者、內受父母之撻、外受官長之譴、而尙不能改悔者比比也、何論孝乎、嗟乎、民元年至今爲歲不遠、蜀中無際大士猶存乎、猶能化人否乎、如能化今之不孝之人、則爲之執鞭所忻慕焉

（完）

要問這是誰

吃好身也如、美玄眞不少、要問這是誰、阮老

儼然苦又貧、求偕已無門、要問這是誰、窮人

吹彈眞々美、陰天直張嘴、要問這是誰、嫖鬼

搶奪居滿壁、兵來就拿腿、要問這是誰、胡匪

提筆不能言、投稿眞爲難、要問這是誰、首元

強姦乎抑和姦乎？

（完寸）

暫行新刑律對和姦「強姦」雖俱行規定於姦非及重婚罪一章內、而罪質不同、卽法定刑亦有輕重之殊、年來關於姦非案件日多、世風不古、固無足怪、所異者、明係和姦、而被害人偏說強姦、最近京中發生一案、被害人爲一中年寡婦、而被告則務一年甫及冠之少年、就體格言、寡婦之姦少年、容或有之、若謂少年強姦寡婦、就寡婦那一對碗大的頭瞧可以結算少年的生命！兩造到案、寡婦說是強姦、少年如何楊她衚子！如何摟索！如何行強！說得十分確實、而少年則始終承認與寡婦和姦、且歷時將近一年審訊數次、爲強姦乎！抑和姦乎終不能決、一日開庭、訊問寡婦於被強時、爲何不呼喊！寡婦忽答道、老爺！我那裏沒有呼喊！—推事乃追問、何以沒有嘴呼喊！寡婦答道、我的舌頭在他嘴裏、怎麼能彀呼喊！—少年在旁急道、眞不要臉……寡婦知失言、而庭上宣告辯論終結矣

談「討」

（卿）

「討」總是一個醜名詞、你看！「討飯」是乞丐的營業、一個人到了討飯的地步、還有什麼「身分」「地位」可言呢！和聲下氣的卑躬足恭的、去向人求施點食物、成功與否、並不是一定：遇到和善的主婦、還能賞賜些冷菜香、但碰着兇惡的奴僕、不特飯沒得到、叱罵的聲音却聽飽了況又要時時的受勢利的守衞狗吠逐呢！

討債、又是一件不利的事、在對方借錢、以後他面孔、是由和婉而變成嚴肅了、蓋錢既在他的手裡、自已說話時一不小心、對方便用壞法子來抵制、你再有什麼法子對付呢、最後是難、所以的確是一件難事

「討老婆」、現在是二十世紀了、是文明的時代了、兩性間何作的關係、便是結婚、所以眞正的結婚是不經過買賣的手續的、但男性而有「討老婆」之舉、我們知道這婚姻必是舊式婚姻了、舊制度我們知道是不對的、所以將兩個不認識的男女牽在一起而成爲夫妻的「討老婆」制度、我們知道必無好結果的

我昨天在路上、口裡唧着一枝香煙、但沒有火不能吸、不得已我恭恭敬敬的向好多同胞說、請討根火柴、「不」他們都不加思索的回絕我、啊！討的失敗！討的失敗！

中風說意

（營口張愼夫寓愼衛藥房）

內經云「風爲百病之長」、數行而善變者也」、其中人也、必其人素虛、衞氣不密、臟腑偏盛、而後中之卽物必先腐、而後蟲生之意義也、嘗聞未其人禀體壯實、素無痰症、而思中風者、有之必其不自知耳

李東垣有中血、中脈中、臟中、腑之分、張景岳有非風、及眞中、類中之論、以其銓敘之本駁論風生、頗使學者注目、惜其用之於偏辛散、用於今日、則多不效、抑余不善用歟、後世主火主痰、主氣、者、各據所聞、紛紛岐途、各執一是、余一管所見、折衷其說、表而出之爲不謬中風者告、兼作茶餘談話之柄云、—

中之云者、如矢之射人、由外入內之成分、木自空氣流行、中風來陽邪、物以類引、故其入必火忘動、肝木搖蕩、而後風借火勢、火恃風威、而中風之症成焉、口眼歪斜、肌膚不仁、邪中絡也、左右不遂、筋骨不用、邪中經也、昏不識人、便尿阻隔、邪中腑也、神昏不語、唇緩涎出、邪中臟也

中風云者、火必先生、而後風遂皮膚、因臟腑傳變、現證各異、非別有一種時異之風也明矣

什剎海畔賣奬女

晚清之世、京師貴族、勢燄甚張假塞驕奢、縱恣以極、光緒初紀貝子某者、尤恣肆無人理、平日恃強橫行、張目不復知有法紀、民家婦女當其意、不飫欲不止也、所居近十剎海、夏秋之交、荷花壓海萬頃、粉白黛綠、游女如雲肉某故小家處子、成戰足焉、距海畔里許、有賣奬家、翁媼二人皆衰老、一女年纔破瓜、姣妙絕倫、夫婦寵之甚、見之者無不驚爲香草美人、一日隨其母省戚歸經十剎海、時斜日挂柳、海心荷葉、瑟瑟扶風而顫、清芬宛揚、適蕩人涼思、女徘徊不忍輒去、適貝子坐酒樓上、瞥見女、神志顚倒、不克自抑、遽下樓尾女後以行、旣稔爲小家碧玉、以爲妾與婢、唯已命耳、遂遣人召曾媒翁至、示之意、翁曰、老漢僅此一女、但得白衣婿娛晚境、願足矣不欲其身入侯門鋼鎖也、某怒曰汝老悖、曉利害、後其毋悔、言旣揮之出、明日女方晨粧、突有豪奴數人闖入、負女走、女大號翁媼聞耗自灶下踉蹌出、奮臂奪女、一奴手鐵尺撾翁首、翁悶絕仆地、媼顫聲呼有盜、隣里群集門堵不得前、一奴揚手言曰、奉貝子爺命、來此搜逃妾、誰敢阻者、衆懼禍及、均辟易、諸奴簇擁女竟去、媼痛女劫夫傷、又不能訴諸有司、坐道旁哭之哀、聲嘶淚竭、行道傷心、忽一美少年華服策馬至、狀似書生、而眉宇間隱隱露英氣、見媼哭之哀、詫之、下馬問故、媼備以告、少年咬齒恨曰、胡奴欺人太甚、必有以創之、因慰媼曰、媼毋哭、數日內當得好消息也、遂別去、未三日、道路喧傳、某貝子夜寢、雙目忽被剜、門窗嚴密、初無賊人出入跡、可怪也、後有貝子奴私洩其事於外、始知貝子被創後、卽夕枕上得一紙、書十六字云、挾汝匪子、汝其檢省、刀光霜雪、已懸汝頂、貝子懼、將女送還、寢其事而不敢究、從此遂不敢肆行無忌矣

滑稽小說 冬烘笑史

（忠祿）（五）

這時賈氏臉上變作鐵青色、那根々紅筋、也都跳起、僕婦聽了太太吩咐、那敢怠慢、早像廳拿燕雀似的、將廚房裏的小了頭推過來、按在一張橙子上、舉起竹板、向屁股上打去諸位想想、十幾歲的女孩子屁股上、那有多少肉、即使竹板不老實打去、也是覺得十二分的難受、便像殺猪亂叫

冲芹一見、不覺十分高興、又打了半久、賈氏才喊住手、又命僕婦打秋香、秋香轉過頭來笑道、這個却不怪奴才、小姐吩咐不必前去驚動太太、請太太寬恕、奴才下次注意就是了賈氏向她臉上唾了一口吐沫、罵道、該死的了頭、你還希望小姐下次有病嗎

冲芹向賈氏笑道、這個與秋香有什麼關係、反正都是小了頭不對、娘要打她、不如把小了頭多打幾下……諸君想想、冲芹爲甚給小了頭進讒言呢、此中却有個原因、剛才小了頭來到他的屋中、笑他放屁、當時就懷恨在心、所以此刻才有移禍之舉、古人說過、惟口出好興戎、這話一點不錯

賈氏把小了頭打了一頓、這才略洩心頭怒氣、便坐在女兒身邊、問長問短、又用手摸々額角、雖覺得不大冷、也不大熱、又怕女兒的病、伏在內腑連命人下樓去請名醫劉高手前來診視、冲芹見他母親這樣診愛、便一頭躺在賈氏懷裏、不住的撒嬌撒癡

冲芹不是頭心疼、就是說腿酸、一點安靜的時候都沒有、秋香因爲小姐給他講情、便一百二十分的感激、跪在床邊、用兩個小拳頭、搥上搥下、賈氏又氣音醫生不快到來、不知要說什麼才好、不多一會、說位名醫劉高手、才一步一喘、一喘一步、上得樓來

賈氏輸他這和情形、便不大滿意、當下僕婦給他介紹道、這位小姐、這是太太、然後才坐在床邊的椅子上、替冲芹診脈、按了半晌、覺得冲芹的脈寸官尺都沒有異狀、而且身體堅實、既沒有內傷、又沒有外感、賈氏又將女兒的病源、長長短短、說了一回、醫生只得唯々諾々、又命冲芹伸出舌頭驗々舌胎、冲芹當下把櫻桃口張了三盃大

（未完）

財主財奴

財主者、人爲主、財爲奴、金錢入手、隨意揮霍、所謂天生我才必有用、千金散盡還復來、此國寶所以流通、川流所以不息也、財奴反是、錙銖必較、視財如命不肯有所枉費、所謂有財不用、等於無財、此看財奴所以遺譏也孔子不云乎、死生有命、富貴在天、命中有財、々盡復來、命中無財、々來人災、是故知命者、以財發身、絕不以身發財也、以財發身者、疏財仗義慈善爲懷、居官則但使後人、以淸白吏子孫矣、安用高樓闊大屋耶、以身發財者 舍命不舍財、財如可求、雖執鞭之士、吾亦爲之、患得患失、無所不至、所謂人爲財死、鳥爲食亡、那計悖入悖出耶、諺云、命中九尺、難求一丈、又云小財得掙、大財得命、昔有一肩挑貿易之買人、買一若干號碼之彩票、藏在貨箱中、行至橋頭、聞人云、彩票出矣、頭彩係某某號碼、與該買人彩票之號碼相符、買人大喜欲狂、心內自思、今我已發橫財矣、自穿粗布襤褸、衣服之不雅都也、今而後可改用綢緞綾羅、疏水淡泊、飲食之不適口也、今而後可改用山珍海錯、冠履不時髦、今而後可換新式、房屋嫌簡陋、今而後定改爲觀、糟糠之妻、醜陋不堪、今而後可與離婚、再娶俊俏者、某某吾之良友、應接杯酒之歡、以資聯絡、某某與吾有隙、吾將陷之、以墜諸淵、某某與吾有恩、吾將援之、以加諸膝、且錢財必有盈時、須有生財之道、小而當舖錢莊、大而公司工廠、使財生生不已、源源而來、方足爲子孫造無窮之幸福、思至此手舞足蹈吾旣發橫財矣、焉用此屑挑買易爲也、遂將肩上所挑之貨箱、拋於橋下、與輕薄桃花、逐水流而去、將欲執彩票、領取彩欵、而彩票已付之汪洋、入龍王手矣、又有某士人、疏懶成性、窮乎稽康而上、其妻因挑野菜、拾得黃金若干、重不能取、回家喚其夫往取、其夫曰、管幼安揮金不顧因而與華子魚割席、吾今一寒至此豈取金者、果爲吾應得之財、不取自來、子姑待之、其妻□北疏懶已極、亦置不往取、北隣人某乙、聽其夫妻之言、竊往取之至家視之、盤屬頑劣石塊、怒受其欺、隔牆拋擲其院、某甲夫妻聞院有聲、啓戶視之、黃金纍々已不翼而飛進門中、不脛而走入院內、眞是不取自來矣、由上二事觀之、死生有命、富貴在天、豈不然哉然哉

笑話

（䝉纓客）

狀元入府

一老婦人、攜一十八歲少女、同一少年、一吹手、四人共住一店宿在一坑、少年與女子、眉來眼去、兩情頗洽、因礙老婦人與吹手在傍、不能暢所欲爲、祗好候其睡着、至雞着時、女子向少年道、我這是狀元府、你那是什麼少年道、我這是狀元、女子道、何不請狀元入府呢、少年遂即過去、騰身而上、不料翻騰鼓舞、把吹手弄醒了、朦朧之間、聽說狀元入府、急忙取過喇叭、大吹特吹、少年大驚、未及事完、淋漓而回、溺了老婦人一腦袋、也驚醒了、把濕什麼東、吹手道、狀元入府、老婦人道、怪不得刷報單的、溺了我一腦袋漿糊呢、

近視眼

近視眼上街、買回一頂帽頭、到家適牆上落一個蒼蠅、近視眼遠遠看見、只當是個釘子、便前去掛帽、不料蒼蠅飛去、帽頭掉在地上、沾了不少泥土、心中憤恨不止、第二天近視眼又上街、他妻便在牆上、給他釘了個釘子、以備應用、不料近視眼回家、遠看牆上釘子、只當還是蒼蠅、心中大怒、蒼蠅又來欺負、當卽上前一拳打去、打得手破血出、方才知道眞是個釘子

對聯

有人與妓房作一對聯云、不論長短粗細、全憑淺深要錢、橫批云、好色者來、又新對聯云、不壞那進步、大斷送志在、可謂謔而虐矣

睡眠如何？

睡眠如何？

終日操作、入夜即憊、全賴一宵安息、明晨興起、又覺神清氣爽矣、蓋睡眠足以調劑精神、恢復身心之疲乏

倘或終日操勞、入夜不得安睡、明晨立見不快、在一般衰弱貧血者、夜間每難安眠、輾轉床席、合眼即醒、肝火輙爲上升、思潮因之湧起、於是舌粗口乾、飲多食少、百病從此滋生、生命豈得長持、以故睡眠之酣足、亦人生之幸事也服「生殖靈」遠大功効、足以返老還童、顯近功能、能使睡眠酣逸、連服一盒、即奏其効、患不眠難睡諸君、祈速試服此新藥、誠壽世活人之仙丹焉

奉送返老還童生殖靈實驗報告書函索即寄

發明 生殖靈乃德國政府實驗所製史坦那醫學發明之世界唯一靈品也故藥效經大萬試驗

區別 男子不可服女用藥品女子不可服男用藥品因藥品性質不同服時注意 幸勿自誤 效力偉大服後便知

主治 老翁服後返青春生殖力還少復活 老婦服月經復平血氣旺盛返爲少女姙娠子女 青年服元氣百倍強精壯腦情欲日深 此約既爲男女生殖力之造秘實無論老少四時均可安心服之惟以夏日爲最宜茲又名爲夏日補品大王

効驗

價格 男用生殖靈每盒售上海現大洋七元正 女用生殖靈每料售上海現大洋廿八元 外埠通信函購貨欵先匯郵費在內

上海美商三德洋行

本行獨家發行購藥謹防假冒

大連分行 浪速町二丁目七十番地

哈爾濱分行 道外正陽八道街口

奉天分行 大西邊門外二經路口

史維記

夏季大廉價廿一天

專售上等鐘表製造各種眼鏡

貨物特別精良

時計眼鏡照碼九扣

價目比衆便宜

大連浪速町四三 電話三三二二一番

總行上海南京路 分行北京前門外

泰華樓菜店啓事

敬啓者本樓營業多年荷蒙各界光顧無任銘感茲爲商業競爭特別改良建築三層樓房周圍一百餘間一切工程俱照西式凡屋上庭園花欄魚池電燈瓦斯多嗳夏凉之品物不設置完備非惟清雅可觀實與衛生有益堂中桂馥金粟秩序平分正各界交際宴客 候是以重將各屋陳設異常整頓油漆彩繪煥然一新包辦應時宴席豐齊豐美選用堂役伺候非常殷勤如蒙各界諸君倍加惠顧為勝歡迎之至恐未周知特此廣告

大連市監部通二丁目八十一號地 電話四六七一 七七五七三五二七番 泰華樓菜舘謹啓

陽春樓菜舘啓事

敬啓者本樓爲擴充營業起見特又添修樓房多間異常敞潤內部陳設更極雅潔復由北京聘用最優廚師對於宴席精益求精所有侍役格外殷勤用副光顧諸君之雅意此後尤望各界倍常賜顧無任歡迎之至恐未週知特此奉佈

大連市伏見台 陽春樓主人謹啓 電話五九三二番

大連協源茂紬緞莊廣告

炎暑將屆惠我諸君宜換夏服敝號特由浙杭名廠新到紗羅綢葛電印織花旗袍馬甲平金刺繡喜壽帳料新奇應時中西旱傘草帽夏日用具無一不備定價低廉各界惠顧無任歡迎

西崗街一二四番 長電話五七五九番

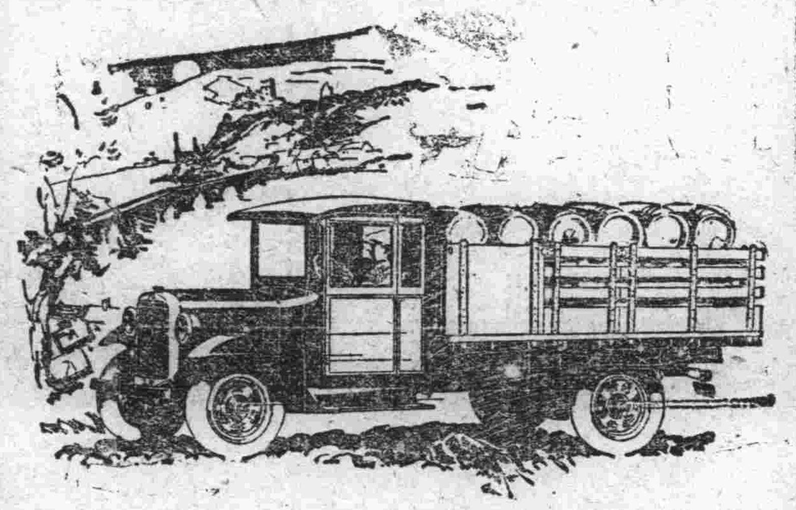

經濟

加大道濟載重車和長途車。作工可靠行駛神速。力量偉大。費用低省。購主用之獲利極厚

加大道濟新六汽缸兩噸載重車。不但行駛迅速。力量偉大。而且非常經濟所以各處用主。早已證明此種汽車實爲長賺錢的一種工具

中國電話一五三二號

奉天大西邊門外 公懋洋行道濟汽車

大連東公園町 和記洋行

GRAHAM BROTHERS TRUCKS

BUILT BY TRUCK DIVISION OF DODGE BROTHERS, INC. SOLD BY DODGE BROTHERS DEALERS EVERYWHERE

時序循廻 炎熱比屆 惠我雅士宜有所需 鄙號新由浙杭名廠選置紗羅絹葛電製印花刺紋織繡時髦縹新奇異超群應時中西旱傘草帽夏日用具無一不備開價從廉劃一各界惠顧無任歡迎也

奥町五五 電話(長)五二八一 十四四五番

大連德泰號謹啓

大連天成號廣告

本號近到綾羅紗葛洋雜各貨銅鐵寢床批發零售定價克己

捨上斷癮 田春錠 十二錠入 定價金壹元

捨上斷癮 田春錠 五十錠入 定價金四元

兼總經理 戒烟靈藥 田春錠

本店大連浪速町 支店西崗平和街 電話六七〇一 六五八五

痔瘡救星

◎君患痔瘡否 ◎君覺痔癢難忍否

◎君患脫肛否 ◎君大便時流血否

◎君因患痔瘡而坐臥不安大便時痛楚否

君如敷用第威德痔瘡膏必能

痔瘡痊愈 奇癢消除

脫肛平復 流血頓止

坐臥如常 大便不痛

各大藥房均有出售 第威德製藥公司啓 上海郵政信箱九四五號

啓者敝工廠各製造種鷄印方皂鷹印條皂紅テクラ皂已拾餘載矣久爲各埠所適用茲爲振興實業起見特聘歐美化學家之技師不惜巨資採辦優等皂料研究配合製成純良鴻禧金粧美人鏵獅等各樣香皂其餘他牌不及備載其皂氣味芬芳精美優秀不但除垢善於滋容潤顏誠衛生之妙品也仕商惠顧歡迎兼代理美商卜內門各種二料子火鹼顏料靛油等貨恐未週知特此佈告

大連市惠比須町二九 電話七九八九番 振替二八五四番

源增興工廠謹啓

特別發明

自起萬古式謄寫版及各種謄版用墨油 中外文具 東洋各樣信封批發 其品質優良價格分外克己

大連浪速町二丁目五十四番地 福泰祥文具店 電話六五五五

同聚泰擴充廣告

歐風東漸百業維新凡我商業應當逐時式之潮流本號有鑑於此特費巨金將門市屋內重加修築寬潤異常華麗無比並新由泰西各國直輸運來最新呢絨蘇杭名廠流行綢緞以及夏季時樣紗羅閨閣名媛必需之品無不搜羅採辦以供各界應時之需維持門市起見所有沽價抱定賤售宗旨分外從廉惠顧諸君請速光臨倍前照拂無任歡迎

長電話三〇二一九番

大連市西崗街戲院子西隣 同聚泰紬緞莊謹啓

△山水與人物

幽雅的人物，點綴在幽雅的山水中，這山水便越顯得幽雅了。

這好比精美的味の素，調和在精美的菜肴中，這菜肴便越顯得精美了！

調味精粉 味の素

味の素本舖 鈴木商店

C—162

大連

鐵軌上置有障碍物 企圖顚覆列車耶
幸經發覺未釀禍端 大連署擧全力搜捕犯人

十四日夜、於發生爆發事件之次、又生企圖顚列車事件、茲查於十四日午前七時四十分許、大連保線區江蘇延幸乘自動車向南關嶺出發、及途經大房身驛十九料五六米突之地點之鐵軌上、忽發見長四寸、直徑五分許之障碍物頗多、故立行停車、將其排除、又沿鐵軌前行、又去二十米許之地點時、又發見同樣之障碍物、於是又降車極力排除、因是始判明決有歹人、欲行顚覆列車之計劃、大連署據報之下、由中原司法主任、携同全部刑事、急往現場實地檢驗、刻下擧全力搜捕犯人之中云

卸賣市場請禁 場外交易原因

大連市街場於市卸賣市場之經營、欲請附與强制權一節、已經過民政署提出關東廳矣、緣市關於卸賣市場之設置、經得關東廳之認可、現正進行籌備一切、同時關於卸賣人及仲買人、亦正在人選中、其中如卸賣人因負有清算義務之關係上、故不得任意、可自應慎重細査遴選、具有相當資產信用及經歷者、是故卸賣人中遂出不及格者、被等不及格者、現在該卸賣市場並無何等强制權、爲奇貨可乘、就中有謂市不許可我等、則我等儘可在市場外隨地擅自交易、而有爲卸賣人具有相當資格之人物、亦視場外交易、比較有利可收、故意不申請許可者、比比皆然、如此於市場組織上、諸多妨碍、是以此時呈請當局賦與強制權、俾便掃除此等弊端、但聞關東廳現正在審議中云

改正游興規則 檢閱電影統一
機械運到即實施

關東廳對於統一管內電影之檢閱計劃、凡大連、奉天、安東、長春、之四警察署、均須以關東廳名義、檢閱、然該四警察署、有經其一警察署檢閱後、無論在何地、可放映之流弊、以是前定之關於取締遊興場所之規則中、應有另行改正之必要、關東廳已命寺田警部、着手起草、待經審定完全無誤後、各種機械到齊時、即行實施云

震動屋瓦儼如炸彈之 鐵管裝火藥爆發
或係驚嚇市民之惡作劇 有妨治安搜捕犯人嚴懲

自奉天發生炸彈案以來、滿洲地方即有便衣隊大肆活動之形勢、最近大連雖有便衣隊潛入之說、然乏事實、亦未能斷言其有無、但一般市民已早現有驚慌不安之色矣、孰料正在疑懼惶恐中、十四日午後八時二十五分許、市內近江町三十六番地前之大馬路側突然一聲轟動房宇、聲若炸彈、而該附近之居民、聞聲均驚奔而出、祗見黑煙燄燄上騰、不知禍由何處而來、驚慌之餘、即電告大連警署、該署得此驚報、遂由中原司法主任、率領全部刑事、趕奔現場、實地檢驗、查爆發之場所、係在近江町三十六番地朝鮮銀行員西村與三郎之門首、其爆發者、並非炸彈、乃係自轉車上之鐵管長約六寸、細約一寸、內盛炮藥、留有火門、觸火之下、即可爆發、再查被炸之鐵管、已成爲菊花形、並在地上炸有一穴、深約六寸、而此次擧動、雖係惡作劇、然擾亂地方之治安、莫著此爲甚、故大連署飭中日事擧其全力、嚴重搜查犯人、對此據中原司法主任談話如下、際此時局緊急之秋、決定極力搜索犯人、但依鄙見而言之、彼等似無深關、或一般浮浪之華人、以排日之思想、特此騷擾之惡作劇、亦未可知、但在其炸發之附近旁、尙有巨石一塊、該石由其爆發之當時而墜落者亦未可料云、又據目睹當時之景狀之某淺倉子談云、當時彼正在門首、與市中某談時、忽聞該地轟然一聲、火花四散、黑煙濛濛上昇、而凡於其最近之房產、無一不震動者、其強之力量大小、不言可知、及聞聲去後、始見鄰居之人民、蜂擁而去、呆若木雞、然那間已署之署員、亦紛至沓來、大呈混亂之狀態云云

爲躲避車馬撞人 竟被羣毆負傷
警署決嚴懲暴徒

現在市內西崗街百五十七番地劉永順處居住之火船夫役殷少延年二十六歲、於十四日午後零時同其朋友張李二人、由北崗子就歸家之途、及經小崗子電車道時、大龍街四番地同樂舞臺之唱戲的殷少延因躲避車馬、遂致與現在李鴻章三十歲及年王成新年歲二十三歲相碰、當時殷因個人缺禮、即向李王二人謝過道歉、表示錯誤、而殷若斯謙遜、不惟無喚起王成新李鴻章之同情、且又招其激感、即破口對殷謂、這寬的馬路、竟能碰人、沒非你們的眼、都睹之不同而、殷自念失過、認過本可過去、孰料竟擱着若茲不懂人情之人、以是即與其理論、爲何破口罵人、王李自覺理直氣壯、遂連償殷之耳光數個、因之即毆成一閧、雙方正在酣鬪之中、王成新李鴻章側、又跑來五六人、分持木棒、此落彼起、卒將殷某毆傷倒地、不知人事、頭破血流、若紅頭公雞焉、幸當毆與彼等鬭戰之中、殷某同伴而行之張李、即往西崗街派出所報告、該所據報後、立行前往現場、遂將彼等帶往、一方將負傷之殷少延、護往同壽病院治療、惟經陳醫師診斷之結果、須十日間之治療、殷於月之十五日、以李鴻章王成新外五六名爲對手、已正式向小崗子警察署司法係、提出訴訟狀、仰該懲此暴徒、而儆效尤、惟小崗子警察署、據呈後大爲憤、蓋爲日來時常發生群毆、此種暴徒、設不嚴重懲辦、焉能保護市民之治安、故對此次群毆殷少延之暴徒、決嚴懲不貸云

愛媛縣在連開 商品展覽會
宴請新聞界

日本愛媛縣、爲介紹該縣出產之商品、特行在連開催商品貨樣展示會、於十四日午後七時、有該縣之堀田內務部長、在扇芳亭設筵、召請大連市新聞首腦者、席間希望沖意援助、山崎滿日社長致謝詞、一同歡飲、至九時餘鐘始散盛會云、愛知縣之工業、規模與生產、次於大阪、在日本占第二位、從來對於東京大阪間立於附屬的地位、特別廉價出售、已漸有由消費市場、轉入於直接交易之情形、實爲通商上、一大進步、現該縣貿易額、國內貿易三百五十三萬噸、一億五千九百四十八萬圓、外國貿易百二十八萬噸、一億三千三百三十二萬、合計四百八十一萬噸、二億九千二百八十萬圓、其中主要之生產品、爲織物生糸、年額在五千萬圓以上、染物年額在五百萬圓以上云

盜竊團即將釋放
供稱係中了電影迷 盜竊出賣以資娛樂

關於小崗子警察署於月之四日在露天市場附近逮捕公學堂之小學生四名盜竊團等情、業誌報端、日來已將贓藏由各當舖內起出、遂於失手矣、查該四名犯人、長者爲十三歲、此按照法律、罪不成之、而當審明詐情之後、可歡釋放、但念若此青年、竟敢作此生活、實於治安上、有莫大之妨碍、再此次若輕而釋放、不加懲辦、或養成竊盜慣、亦未可知、而該署此次爲使彼等出獄後改過自新起見、故又多拘留幾日、預定於十六日釋放、但查彼等行竊之動機、係因電影而發、據其供稱、近幾年來、電影事業、極行發達、故凡娛樂場所、皆免不了電影、即各學堂亦以電影爲教育學生、不料在其四間、竟中電影迷、一日不看、若失靈魂、屢向長者索資、屢被拒絕、實爲勢所迫、出不得已、故乃作此違法之

瓜生警部補 又行現場檢查
犯人已經逮捕乎

關於近江町之炸彈案、大連警察署極爲重視、十五日午前十一時司法係瓜生警部補又行現場檢査、對於犯人已有逮捕之形勢、查其擲炸彈之目的、乃爲加害於該地之居住、並未含有思想的意味、但觀其發生事故之當時、似眞便衣隊所爲、然依事實上之推測、確似不良團之惡作劇也

事業云

審查公學堂費
各堂長開會協議

市役所民政署之理事者及市內各公學堂之堂長、於十四日午後三時、齊集於市役所委員室、開催協議會、磋商本年度之公學堂備品費與消耗品費關查事宜、直至午後五時、始行散會云

故一之瀨醫官 擧行葬儀盛況
長官亦有吊詞

前大連警察署一之瀨囑託醫、爲防疹疾所感染、致內公逝世、由大連警察署擧行葬儀、於十四日午后四時、由該署出棺、在東本願寺擧行盛大之葬禮、參列致吊者、有關東長官代理藤岡警務局長、滿鐵社長代理山崎文書課長、田中大連民政署長、杉野大連市長、各警察署長、中國士紳各界、各致弔詞、對於故人、咸激悲傷、至五時餘鐘方始擧式云

呼吸相似嫌疑人 極力否認事實

市內新起街五十五番地榮商會店員許保祥、年二十八歲、於十二日午前三時、於就寢之中、忽被他人將腹部刺傷、爲勢極篤、在博愛醫院治療之中、據其口稱、聞其呼吸似大龍街七十五番地張雲階所爲無疑等情、已誌前報、由該署據供之後、遂將張雲階以殺人未遂罪、拘留在署、於十五日始由獄提出、嚴重審問、惟張雲階對於殺人未遂之事實、極力否認、以致弄得審官、無從追訊、對於行兇用之利刃、於是日午後雖行發見、然張亦否認事實、故致該案頓陷五里霧中、而該署又恐關係蔓延、故特將許保祥之妻亦行收監、嚴重審問以明眞相云

一夜間連搶數家
臨去時又令預備鉅欵待取 胡匪騷擾皮口營內河東屯

十四日午後十一時許、皮子窩管內楊樹底會河東氏山南頭九十八番戶農業王敏旗家、忽闖入胡匪五名、持棒者五名、等以拿鎗者三名、匪等以手鎗向其長男王士元成脅迫索錢、結果僅搶去小洋四十元、惟當匪徒臨行時、曾對王謂於三四日內、須再準備現金二千元、而該匪等由王宅出後、又進其隣宅番玉綠家、爲時因番家無錢、即出、復入邵本智處、花去小洋一元、其後又侵入張玉氏家強奪現洋二十一元、並告須於二三日內、預備現金一千元、以便來取、語畢、即向北方潛逃、不知去向矣

各地海水浴場
均在二十日開始

暑夏又至、海水浴之場所、已開始整頓、今將開場日期、開列於左、夏家河子、預定於月之二十日開場、並在夏家河子驛社宅旁、設備有水明館、更於海岸增築別館、以爲由沿線來人之用、居室等而價值由一圓以至三圓八十錢、飲食亦極完備、每日三餐、共一圓十錢、並備有舖蓋、其外爲醫療娛樂等、無不齊備云、星個浦之開場日期、亦於月之二十日、開時下滿鐵當局、在星個浦旅館下、設備脫衣場及洗體場

老虎灘由郊外土地會社、在該地備各樣之設施、開亦於二十日始

合樹屯亦於月之二十日開始、該場由金福路杏園市驛下車行十二丁許、水汀美麗、係關東州內罕有之浴場

近江町發生爆彈 沙署施行戒嚴

沙河口警察署、由本月以來、雖行警戒、然未能徹底、惟自於市內近江町發生暴動事件後、即呈恐慌、而今爲便該管內之市民高枕無憂安心樂業起見、於十五日起開各主任會議、結果今後對於該轄內之警備、決積極進行、且備無遺憾計、故特增警備員多名、晝夜分班外出、行徹底之警戒而鎭人心藉保治安云

日法對抗競技 日本選定選手

關於代表滿洲、出席日法對抗競技準備委員總會之岡部平太、已於五月三十日午后五時半、在東京丸內中央亭開催矣、東京側山本忠興博士以下二十二名委員協定如左列之選手及銓衡委員、並選定陸上選手候補者及推薦准備委員木島考藏氏（日法協會理事）與路能德中佐（法國大使館武官）二氏、茲將選手及詮衡委員列後

一、選手詮衡委員　森田俊彥　益田弘　淺野均一　金栗四三　內藤三郎　加賀一郎　內田床作　渡邊文吉　岡崎勝男　星野龍猪

二、日法對抗陸上競技選手候補者

（百米）相澤巖夫　西巖　竹內兵藏　吉岡隆德　高木正征　大澤重憲

（二百米）相澤巖夫　西巖　吉岡隆德、岡健二　仲田周一　小數賀源一郎　高木正征　大澤重德

（四百米）松重秀雄　相澤巖夫、岡本喜作　祠野勇　納戶德重

（八百米）岡田英夫　濱田常盛　橋本信義　桑田行芳　納戶德重

（千五百米）久富進　藤木勳　桑田行芳　繩田尙門　久山猛

（五千米）永谷壽一　繩田尙門　津田晴一郎　北角昌利

（百十米）井謙　三木義雄　織田幹雄　島三郎　高田之　鶴田鶴吉

（千米）但三百米　相澤巖夫　岡本喜作　西巖　岡健二

擲鐵餅　瀨川末吉　高田靜夫　沖田芳夫

（擲圓盤）沖田芳夫　黑田保次　古山一郎　齊辰雄　齊藤其衛

（投槍）住吉剛作　井上榮次　菅沼昇　小山淳一

（撐桿跳）中澤米太郎　田尻常藏　森日吉　笠原寬　西田修平

（走幅跳）織田幹夫　南部忠平　大島鎌吉　村上國平　富山一郎

（走高跳）木村一夫　服部勝之助　加茂正男　織田幹雄　平岡進

（三段跳）織田幹雄　南部忠平　大島鎌吉　後藤美壽雄

（補缺）丸茂　石井　松重

（弟）淺坂　堀　橫井　柴田　立中

掏摸常習犯終被捕

茲有原籍奉天省[illegible]東縣、現住所不定之張景禮、年二十七歲、由五月十四至五月卅日之間、共在其露天市場一帶行掏摸之工作、有十六次之多、被害金額數更匪鮮、致其被捕之原因、係張景禮於五月三十日、在露天市場又正伸手行摸之內田新街十五番地居住之王壽和之錢包中、忽被王氏發覺、當場捕獲、押送至大連署、現已判明、張景禮係掏摸常習犯、故已於十四日解送大連地法院矣

介紹欄

◇慎昌公司營業發達　浪速町二丁目慎昌鐘表眼鏡公司自開幕以來、營業頗爲發達、茲聞該公司欲聯絡各主顧情感、作進一步之懇親起見、特將新自歐美運到各式手表懷表數十種、一律廉價出售、外另有畫片等贈品以相酬答云

法院事項

△勝訴●　原告栗原百松被告阮海亭請求貸欵金十六圓一角三原告勝訴（六、十一）原告王占慶被告董雲山請求欠欵百圓原告勝訴（六、十一）

悼死（十五日調查）

△死●　福星街二七八柳金孩二歲　元町百八〇孫姑娘二十四歲　黑石礁十七七永富八十二　香爐礁三區廿一唐元字　福星街二四趙學德三十六歲　福星街二二五辛金玉二歲

◇…無線電放送目錄…◇

六月十六日　星期六

○自午前十一時　行市（特產、錢鈔、股票）

○自午後〇時三十分　行市（特產、錢鈔、各地行市）新聞

○自午後三時三十分　行市（特產、錢鈔、股票、各地行市）新聞

○自午後七時三十分　一、新聞　二、童謠　三、口琴　四、童話　五、謠曲　六、筑前琵琶　七、三曲（秋蹤）　八、赤單子　九、天氣預報

大連天氣預報

六月十六日星期六　（晴）　東北風有時陰

印刷　中西書報　證券股票　印花貼頭　招紙廣告　簿冊單條　名片柬帖
大連市伏見町二八　新亞印務公司　電話三二〇二番

稻米及碎米　集堆大賤賣
大連市二葉町八十一番地　天順號　電話四二八一番

雲遊開業大披露
敬啓者敝公司爲便利交通起見現由美國購置最新式七人乘自動車多輛茲當開業伊始對於車資減價壹星期承蒙賜顧無任歡迎
自陽曆六月十三日起至陽曆六月十九日止
陰曆四月廿六日起至陰曆五月初二日止
片道及往復價目金列左
市內片道金四十錢　往復金六十錢
市外　同　金八十錢　往復金壹圓二十錢
星個浦至　同　金壹圓二十錢　往復金一圓八十錢
劉家屯至　同　金壹圓　往復金壹圓五十錢
老虎灘　同　金壹圓二十錢　往復金壹圓八十錢
旅順　同　金七圓　往復拾圓
大連市沙河口福星街一二二番　雲遊自動車公司謹啓　電話九六二二番

沙市娼寮聲明出兌
啓者鄙人在沙河口元町百廿番地開設八號娼寮屋內清潔完善鄙人家屬身無意前圖今將屋內舖執全部出兌如有願兌者請駕速臨鄙處接洽可也
大連市沙河口元町二百二十番地　本主人谷連榮謹啓

美大煤油公司啓事　東三省總經理處
敬啓者敝公司經理美大…美永公司之煤油及一切出品現已聘安宋鼎臣君爲鐵嶺境內經理又聘張興華君爲西安西豐開原三縣經理以上四處承蒙賜顧即請逕向該二君接洽可也
總理　張廷賀　經理　蘇化軒　謹啓

長春益發銀行廣告
本行專辦各處匯兌並作存放各種欵項外於信用保證貼現抵押收存定期活期均可相商規定利率無不公允匯兌計分信匯電匯票匯等類悉從客便所收匯費特別低廉信用素著手續簡捷久爲各界諸君稱善並爲便利顧客起見收付各欵及匯兌事項於營業時間之外猶可通融茲將通匯各處地點列下
哈爾濱　黑龍江　安達店　雙城　張家灣　三姓河
烏吉密河　甜草崗　望奎　拜泉　克山　北林子
佳木斯　富錦　吉林　樺皮廠　下九台　四平街
大連　開原　公主嶺　營口　安東　上海
天津　北京　樂亭　山海關　留守營　昌黎
奔城　湯家河　濟南　泰安　周村　灤縣
德州　煙臺　青島
本行　營業部　日電話二〇五　中電話二一九六
匯兌部　日電話二二六
電報掛號　華文四一三五
經理室　日中電話一七三
儲欵部　日電話三六一

連濱靴店開幕廣告
逕啓者鄙人現在市內監部通設立靴店一處不惜重資特聘最高工藝專做男女各樣皮鞋並皆採用頂上材料不惟式樣新穎美麗而且堅固耐久今當開幕伊始定價特別低廉以招來如蒙惠顧請速駕臨不論何等式樣皆可隨意訂作恐未週知特此奉佈
大連市監部通八十番　連濱靴店主人孫成文謹啓

頭班學不收學費者
函授畫相招生
敝人遊留外洋察文明諸國有一般技能白手來財徒發萬金我國雖然改良生活反而難皆因人之技藝缺乏欲達到最上之技藝並非作謀生之捷徑莫如繪相敝人有如此故願將美術函授頭班減費因有多數困難者兄來函且求減敝人決意犧牲三月光陰頭班不收學費聯絡熱心學員　另有章程函索即寄　票四分
哈爾濱道裡外國二道街　文山美術社函授部啓

大連奧町　永善電影院
舊曆四月廿九日起　續映三天　無名英雄　連映三天
敬啓者敝院前發出長期票臨時參觀證以及團體票等至舊曆五月初一日爲止過期無作無效恐未週知特此敬告

上海大戲院
陽曆六月十三日起連映五天
滑稽愛情巨片　多情的哥哥　新人影片公司出品
預告　白狀元祭塔

世界大戲院
陰曆四月廿五日起連映五天
西遊記之一　古宮魔影
下期預告　王氏四俠　武術名片
代售　第三期電影月報
古裝神怪香艷巨片

本號謹擇
陰曆五月初二　陽曆六月十九日正式大開幕
大廉價　贈品　參期星
倘蒙參觀　如承賜顧　竭誠歡迎　尤爲領情
大連監部通泰華樓西隔壁　宜康食品號謹啓

請諸君注意
敬啓者敝公司於便利起見由美到來優等最新式自動車數輛大減價一星期
自陽曆六月十二日起至陽曆六月十八日止
陰曆四月廿五日起至陰曆五月初一日止
片道往復價目金列左
市內片道金四十錢　往復金六拾錢
市外　同　金一圓　往復金壹圓五拾錢
星個浦　老虎灘　片道金一圓五拾錢　往復金二圓二十錢
旅順　片道金八圓也　往復金拾貳圓也
主顧歡迎特此敬告週知
大連市三笠町七番地　上海自動車公司啓　電話八三七六番

德國政府實驗特許　返老還童新藥　生殖靈
治勞度血耗大業須此
療過精衡病事者服藥
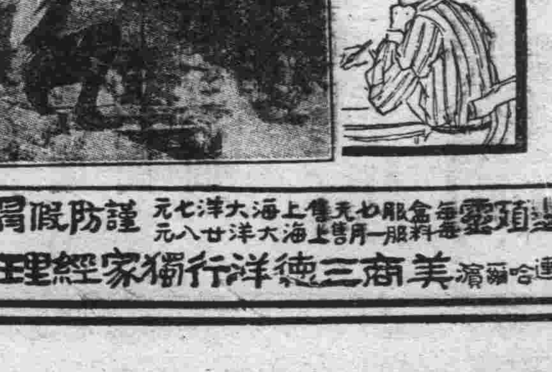
曼用生殖靈每盒七元售上海大洋七元　每料一月服售上海大洋廿八元　謹防假冒
奉天大連哈爾濱　美商三德洋行獨家經理

經濟

取引所民營復燃 五品策畫兼營錢鈔
錢鈔側請關東長官不能爲也

大連取引所之實施民營、及五品錢鈔之合併問題、當初木下關東長官主張時期尚早、故未有頭緒、至於今日、門田新松及小泉策太郎兩氏最近自東抵連、於是民營實現一說、又復再燃、據所傳眞相、卽五品測欲將從來方針改變、謂勿使合併成爲表面之目的、而將於五品取引所內、受設置錢鈔部之認可、以牽制既設之錢鈔市場、使自然的而至於合併之計畫、然就右舉一節、叩關錢鈔側之觀測、謂日來聞由一部分之所謂策士者計謀此事、無如現在錢鈔之中心勢力、爲華人取引人占大多數、倘於五品取引所開始鈔票之交易、則實屬無謀之至、萬一此事實現、則錢鈔之既得權利、得被其所奪、雖得行講求對策、第如此之暴政、自信木下關東長官必不能爲之、總之實施民營與會社之合併、自爲別個之問題、合併若能合理的行之、亦決非絕不可能之事也

錢粮商情

特產市場、漸々步落之大豆行市、仍有跌價之勢、然以銀價告跌、買氣振興、以致行市又復折回、同漲二三分、豆餅交易寥々、但大豆微有起色、豆油並無變化、高粱軟弱、據觀近期或可突破三元云、現貨前場、混保大豆帶皮開盤五元九角、收盤五元九角三分、安八十車、豆餅開盤、盤俱爲一元九角二分五、安三萬五千車、高粱開盤三元零二分、收盤三元、安八車、包米開盤收盤俱爲三元九角五分、安十車、豆油未安

公錢鈔市場、十五日期海外材料倫敦銀塊二十七便士八分之三低八分之五期貨二十七便士十六分之五、落八分之一、紐約銀五十九仙八分之七、落八分之三、中央六十六美金二分之一、低二分之一、日美四十六美金八分之五、提八分之一、滬申七十二兩二〇〇、大洋百五十六角、上海標金由三百四十八兩至九兩一、低價百四十三兩整、當市銀價忽又見落矣

東鐵經手之 滿鐵混保數量 較去年頗形減少

本年度特產物之上市時期、至近日略告終結、所餘者惟河豆之一部分耳、然亦將漸入夏季閑散之期矣、自去年五月以來、至本年五月中、東路各站所經手之滿鐵混保數量、悉如左記之統計、按此數量比較、去年之同期、猶不發半數之額、如是頗形減少、其原因係爲紅豆頗多餘之品質粗惡云、（單位滿鐵車）

	本年度	昨年度
總額數	一〇、七六五	二二、五四八
內普通混保	一〇、一四七	二二、五四八
內別格混保	六一八	—
合格品		
普通混保	八、一四四	一八、三八八
別格混保	四五九	—
計	八、六〇三	一八、三八八
不合格品		
普通混保	二、〇〇三	四、一六〇
別格混保	一五九	—
計	二、一六二	四、一六〇

大連埠頭最近保管貨物數量

大連碼頭最近保管貨物之數量如左

六日現在	三一六、六五〇噸五
七日同上	三一二、七四一噸七
八日同上	三一一、〇二二噸七

按此統計、漸示減少趨勢、茲更將八日現在保管中之主要物品列示於左

混保大豆六三、八八二噸六、大豆一一五、六六六噸三、混保豆餅二七、七九〇噸八、高粱三六、七八六噸七、小麥一一、七八八噸五、煤油五、六四〇噸、包米四、九二三噸四、小豆四、〇七九噸六、洋灰三六四三噸九、麥粉三、〇九一噸二

本月十三日期 油餅之成交額

大連取引所六月十三日期之豆餅成交總數共有四百二十五萬二千片、其中交貨額四十七萬二千片、卽一成三分七厘之比率、此標準價格爲一元九角五分、最高二元一角三分、最低一元九角三分、

查其十要商號如左（千片爲單位）（賣主）三〇、三泰、六〇成裕祥、五五公濟棧、二六福和盛、四一福泰恒、二八金義長、二三怡順東（買主）二七八日清、八五三井五八三菱、五一瓜谷

又豆油之總額十六萬七百箱、內定貨額五萬箱、約二成九分九厘之比率、標準價格百十六圓八角、最高十元六角半、最低十六元四角半、其主要商號如左（百箱爲單位）（賣主）六五、三泰、三五義順生、三五公濟棧、四五福順厚、二五同泰、二五萬發長、二五福和盛、三五成裕昌（買主）一〇〇三井、九五三二、九〇日清

滿鐵三井三菱 將共同組織會社
擬售賣大宗重油與硫安

滿鐵本年度新規事業之中、有重油五萬三千噸、硫安八萬八千噸、關於此等貨品之售賣方法、刻下三井三菱撫順炭販賣會社、及日本石油公司等、各向滿鐵當局交涉、皆望獲得專賣之權利、但滿鐵鑒諸既往種種弊端、故除考究經營辦法外、更因三井三菱兩行競爭之結果、倣做昔日創辦撫順炭販賣會社之前例、將籌辦滿鐵三井三菱等共同出資之形式、而售賣此等貨品、現正設備進行中

奉天總商會 從新平定物價

自鐵法毛荒以來、一般奸商從中漁利、如現洋漲價、彼所售物品卽隨之而漲、分毫不讓、及現洋跌落、彼之物價仍照而不落、奉省生活程度增高、實因奸商乘機攫利所致、似此貽害人民、流毒地方、殊甚痛恨、昨聞總商會有鑒于此、爲顧惜商界名譽、尊重民生起見、現已考慮將新平定物價以昭公允、每日以現洋漲落爲主體、不准任意增漲、更不准增而不落、由商會每日派人調查、違者送懲云

克山米價暴漲

克山所屬素稱富庶區域、開闢以來年來豐收、糧石雖外溢、而價格總未暴漲、近因環境所迫、食糧日漲數次、白麵每斤由二十二吊漲至二十六吊、尤米每斗由七百吊增至一千一百吊、小米亦然、其餘雜糧無一不暴漲、常此以往、小民之計何堪設想、望關心民瘼者、急速設法取締也可

大連各倉庫 所存米稻數量
五月杪之現狀

大連市內各倉庫會社、五月杪之大米及稻庫存數量大約如次

大米在庫數量（單位包）

福昌倉庫	八、六八五
起業倉庫	六、五七五
滿蒙倉庫	三、一一四
大連倉庫	二、四四八
計	二〇、八二二

稻米在庫數量（單位袋）

前滿倉庫	三、四八六
福昌倉庫	二、八二八
埠頭倉庫	一、四四五
大連倉庫	三一三
計	七九七二

然較諸四月杪之庫存額大米增加一千九百零二包、而稻米反減少一千零六十一袋、又比較去年同期、大米增加五百七十二包、而稻爲減少八千八百三十六袋云

英國去年 對外貿易統計

上年英國進口貨値英金一二一九兆餘磅、出口貨値英金七〇九兆餘磅、復出口貨値英金一二三兆餘磅、出入相抵得入超貨値三八七兆餘磅、較前年進口貨値、減百分之一、七、出口貨値增百分之八、六、復出口貨減百分之一一、入超貨値減百分之一、六、英國進口貨分五大類、（一）食物飲料及煙草、（二）原料、（三）製造品（四）非充食品用之牲畜（五）郵政包裹物件、上年英國進口貨品多者爲第一類、値英金五三九兆餘磅、次第二類値英金三五一兆餘磅、次第三類値英金三二二兆餘磅、次第五類値英金三兆餘磅、最少者爲第四類値英金二兆餘磅、出口貨最多者爲第三類値英金五六三兆餘磅、次第二類値英金七六兆餘磅、次第一類値英金五二兆餘磅、次第五類値英金一四兆餘磅、最少者爲第四類値英一兆餘金磅、進口貨之最大來源爲美國、居上年進口貨値總額百分之一六、四、次阿根庭居百分之六、四、次印度及法國各居百分之五有奇、次德國、坎拿大澳大利亞及丹黎各居百分之四有奇次瑞典居百分之二有奇次埃及南非聯邦及俄國各居百分之一有奇、出口貨之最大銷路爲印度、計居上年出口貨値總額百分之一〇、二、次澳大利亞居百分之八、六、次美國居百分之六、四、次德國及愛爾蘭自由邦交各居百分之五有奇、次南非聯邦及坎拿大各居百分之四有奇、次阿根庭、法國荷蘭各約百分之三、至復出口貨品大銷路爲德國、居去年復出口貨値總額百分之二二、四、次美國居百分之一七、四、次法國居百分之一五、次愛爾蘭自由邦及比國各居百分之七有奇、次俄國居百分之五有奇、次荷蘭居百分之三有奇、次澳大利亞居百分之二有奇、次義大利及坎拿大各居百分之一有奇云

特產行市（十五日）

▲大豆（前場）

日期	開行	最高	最低	收盤
六月末	五八〇〇	五九〇〇	五八〇〇	五九二〇
七月末	五九四〇	五九六〇	五九四〇	五九五〇
八月末	五九五〇	六〇〇〇	五九五〇	五九九〇
九月末	五九七〇	六〇〇〇	五九七〇	五九九〇

所成數　百五十二車

▲豆餅

日期	開行	最高	最低	收盤
七月限	一九〇五	一九一〇	一九〇五	一九一〇
八月限	一九〇五	一九一五	一九〇五	一九一〇
六月限	一九〇〇	一九一〇	一八九五	一九一〇

所成數　九萬七千片

▲豆油

日期	開行	最高	最低	收盤
七月限	一六七五	一六八〇	一六七五	一六八〇
九月限	一七二五	一七三〇	一七二五	一七三〇

所成數　二十箱

▲高粱

日期	開行	最高	最低	收盤
六月末	三〇三〇	三〇五〇	三〇三〇	三〇五〇
七月末	三二四〇	三二八〇	三二五〇	三二八〇
八月末	三三七〇	三三九〇	三三七〇	三三八〇
九月末	三三七〇	三三九〇	三三七〇	三三九〇

所成數　百四十九車

▲大豆（後場）

日期	開行	最高	最低	收盤
六月限	五九二〇	五九二〇	五九二〇	五九二〇
七月限	五九四〇	五九八〇	五九五〇	五九五〇
八月限	六〇〇〇	六〇〇〇	五九九〇	五九九〇

所成數　五十八車

▲豆餅

日期	開行	最高	最低	收盤
七月限	一九二〇	一九二〇	一九一〇	一九一〇
八月限	一九一五	一九一五	一九一〇	一九一〇
九月限	一九一五	一九一五	一九〇五	一九〇五

所成數　一萬片

▲豆油

日期	開行	最高	最低	收盤
七月限	一〇九五	一〇九五	一〇九〇	一〇九〇

所成數　一千箱

▲高粱

日期	開行	最高	最低	收盤
六月限	三〇四〇	三〇五〇	三〇四〇	三〇五〇
七月限	三一七〇	三一七〇	三一〇〇	三一〇〇
八月限	三三八〇	三三八〇	三三七〇	三三七〇
九月限	三三八〇	三三九〇	三三八〇	三三七〇

所成數　四十二車

▲包米（未安）

錢鈔行市（十五日）

▲定期

	高價	低價		
遠期	一〇一〇〇	一〇一二五	一〇〇三五	一〇〇四〇

所成數　遠期四百四十九萬圓

▲前場

	銀對金	銀對洋	金對洋
		現貨	
九時	一〇一五〇	一三〇八〇	一二九〇〇
十時	一〇一三〇	一三〇七〇	一二九二五
十一時	一〇〇七〇	一三一七五	一二九〇
十二時	一〇〇七	一三三〇八〇	一二九九

所成數　銀對洋 十三萬一千圓　金對銀 一萬圓

▲後場

	銀對金	銀對洋	金對洋
廿八日 開行	九九五〇	最高 一〇〇三〇	
最低	九九四〇	散行 九九五〇	
二時半	九九七〇	一三〇二五	一三一一〇
三時半	九九七〇	一三〇二五	一三一一〇

滙兌行市（十五日）

倫敦銀塊	二七便士八分三
同期貨	二七便士十六分五
紐約銀塊	五九便士八分七
孟買銀塊	六二留布十六分三
英美電滙	四圓八八十六分三
美日滙兌	四六圓分八五
中美滙兌	六六圓二分一
倫敦滙兌行市	
伯林	廿金馬古四二八分七
巴里	一二四法二〇

市場電報（十五日）

大阪棉絲

日期	前場開行	前場收盤
六月限	二三七九〇	二三七三〇
七月限	二三八四〇	二三八〇〇
八月限	二四〇五〇	二四〇八〇
九月限	二四二〇〇	二三一〇
十月限	二四八二〇	二四二九〇
十一月限	二四三七〇	二四六〇
十二月限	二四四七〇	二四四七〇

橫濱生絲

五月	一三三一〇	一三三〇〇
六月	一九二〇	一三〇五〇
七月	一三九〇〇	一三九九〇
八月	一三九〇〇	一三九九〇
九月	一三一二〇	一三九八〇

印度麻袋

麻打袋	四七留布二分一
綠打袋	五二留布八分三
匯兌行	一二八留布〇分〇

北地市況（十五日前場）

特產

▲大豆

		開盤	收盤
開原	六月限	三七·八〇	三七·六〇
	七月限	—	—
	八月限	—	—
長春	六月限	—	—
	七月限	—	—
	八月限	—	—
哈爾濱	六月限	—	—
	七月限	—	—
	八月限	—	—
公主嶺	六月限	四五·九〇	四五·九〇
	七月限	—	—
	八月限	—	—

▲高粱

		開盤	收盤
開原	六月限	—	—
	七月限	—	—
	八月限	—	—
長春	六月限	—	—
	七月限	—	—
	八月限	—	—
公主嶺	六月限	—	—
	七月限	—	—
	八月限	—	—

▲小麥

		開盤	收盤
哈爾濱	八月限	—	—

錢鈔

		開盤	收盤
奉天（奉票）	現貨	二四八〇·〇	二五〇〇·〇
	定期		
開原（奉票）	現貨	二四四〇·〇	二六五五·〇
	定期		
同（鈔票）	現貨	二四九〇·〇	二四八五·〇
	定期		
安東鎮平銀	近期	一·四四〇	一·四三八
	遠期	一·四三八	一·四三五
哈爾濱（大洋）	現貨	七五·五〇	七五·二〇
營口	現貨 爐銀	—	—

Ford

新式福特汽車超出希望之外

——自在報端發表以後　全國耳目爲之一新——

新式福特汽車之特點

車身低而美麗—漆色四種任便選擇—每小時能行五十五乃至六十五英里—加速率之迅疾—四十匹馬力—四輪車制—正式更換齒輪—水壓避震機—每加倫汽油可行二十至三十英里—防盜雙台鎖—福特式之經濟與可靠

福特新車各式皆有下列附件之設備

開車發動機—五只鋼輻車輪—擋風玻璃之撥水器—速度表—汽油表—御前燈—照後鏡—尾燈及停車燈—量油器—修車用具—油膏添注管—車前後橫擋加管無多裝否聽便

汽車工業史中之盛節

新式福特自在報紙公表後。各處通函訂購者。以千百計。加以全球各地之定單。爲數極多今後數月中。福特全廠須日夜開工。方足應付。此次訂購者之踴躍。爲汽車工業界空前之盛況。新車價値之大。於此可見。然其機械方面之改進。苟非閣下親自乘車。以覘其行於繁市之輕易安全。及駛行郊野之飛行速度。殆無從贊美一辭。夫以福特新車。而備有如許之速度勁力及美麗。如許之靜穩舒適及安全。或且疑爲不可能。要知此新式汽車。若非出於福特之工廠。彼種種優點。誠哉其不可能也

十五 十六 十七　三日間展覽客車於三越吳服店

新式福特蓬車

此又另一種低長而舒泰之車也。四門向前開啓篷帷與之啓閉相連。篷帷上之窗戶。非常寬大漆色四種。任便選擇（上圖卽此車樣也）

其他福特新車六種價格並皆低廉

新式蓬車	售價日金一、五六〇圓
新式跑車	售價日金一、五四〇圓
新式超等小轎車	售價日金二、一〇〇圓
新式二門轎車	售價日金一、九八〇圓
新式小轎車	售價日金一、九八〇圓
新式四門轎車	售價日金二、二五〇圓

如欲參觀福特新車請臨

福特汽車公司謹啓

合資會社 大連汽車公司　大連市山縣通百五十四番地　電話七六九六番